ULTIMA CON LE BORSE

Anno 94 - Numero 34

L. 40 (sped. in abb. post.) - Abb. Italia c.c.p. 2/1260): anno L. 10.000, sem. 5500; trim. 3750. - Estero (tariffe post. ril.): anno L. 18.000, semestre 9500, trim. 4750

Redazione, Amministrazione, Tipografia: Torino, via Roma 80, tel. 40-943 (15 linee)

STAMPA SERA

ULTIMA CON LE BORSE

Giovedì 8 - Venerdì 9 Febbraio 1962

Succursali: PUBBLICITAS' STAMPA sas. Torino, via Roma 80, tel. 40-943 (15 linee) Milano, via Hoepli 3, telefono 700-231 Roma, largo N. Spinelli 8, telefono 886-477

Il giornale si riserva in ogni caso il diritto di rifiutare qualsiasi inserzione

Pubblicità: Avvisi Comm. L. 200 ogni mm. al'unica colonna (lire 400) posto a data prestab. sem. 50% - Finanz. Legali L. 500 (lire 600) il mm. - Necrologi e partecipazioni L. 300 per parola (lire 360) - Echi Cronaca L. 600 (lire 1200) la linea - Sconti: vedi rubriche - Estero aumento tariffe 25% Copie arretr.: prezzo doppio - Estero ed Israeli (sped. aereo Paesi contr. con asterisco): *Argentina pes. 16; *Austria sc. 8; Belgio fr. 8; *Canada cents 25; *Congo fr. 10; *Dahomey fr. 0.60; *Egitto piast. 8.50; *Eritrea cents 40; *Finlandia mk. 30; Francia n. fr. 0.45; Germania D. m. 0.50; *Grecia dr. 4; *Inghilterra d. 0; *Iran ris. 15; *Israele ag. 80; Jugoslavia din. 30; *Libano p. l. 30; *Libia pia. 8; *Malta d. 0; *Norvegia kr. 0.90; *Olanda cents 40; Polonia zl. 4.00; *Portogallo esc. 6; *Somalia se. 1; *Spagna pia 45; *Sud Africa cents 0.15; *Svezia kr. 0.70; Svizzera fr. 0.35; *Tunisia mill. 40; *Turchia l. t. 1.10; *U.S.A. cents 20

Spaventoso bilancio comunicato stamane all'alba

400 LE VITTIME DELLA MINIERA

Oltre ad 84 feriti in gravi condizioni

I cadaveri già recuperati sono 250 e 146 i dispersi nei cunicoli infuocati

Per questi ultimi non vi sono praticamente speranze di salvezza - Le nuove cifre sulla vera entità della catastrofe sono state rivelate da un rappresentante dell'ente statale di controllo - Tutta la Saar in lutto - L'angoscia a Louisenthal tra i familiari degli sventurati operai: mogli e figli attendono senza illusioni presso i cancelli dello stabilimento minerario

Saarbruecken, giovedì sera.

Il bilancio della più spaventosa catastrofe nella storia dell'industria mineraria della Saar si è ancora aggravato. Alle ore sei è trenta di stamane un rappresentante dell'ispettorato statale sulle miniere ha reso noto che i cadaveri riportati alla superficie dal fondo della tragica miniera di Louisenthal erano 250. I feriti ricoverati negli ospedali sono saliti a 84.

Nelle gallerie devastate dall'esplosione e dagli incendi si trovano ancora 146 minatori, che vengono definiti « dispersi »; ma nella sorte dei quali è assurdo nutrire illusioni.

Sebbene le autorità e la direzione della miniera rifiutino di fare dichiarazioni alla stampa sulle circostanze in cui il disastro è accaduto, sullo sviluppo delle operazioni di soccorso e sulle prospettive di trarre in salvo gli infelici imprigionati a molte centinaia di metri sottoterra, il fatto è la sensazione che ormai più nessuno sia in vita nelle gallerie sconvolte dalla tragedia.

Non è neppure definitivamente accertato il numero degli uomini che mancano all'appello. Si sa che al momento del tremendo scoppio decine di minatori sconvolti sono fuggiti dal livello superiore della miniera. Parte hanno fatto ritorno alle loro case, altri invece si sono subito immediatamente alle prime squadre di soccorso.

Perciò la radio di Saarbruecken ha lanciato un appello a tutti coloro che si sono salvati affinché si presentino alla direzione della società mineraria in modo da consentire di redigere una lista esatta dei mancanti.

Se — come purtroppo si ha motivo di temere — non verranno rintracciati altri dispersi, il numero complessivo dei morti si aggirerà sui quattrocento.

La confusione sul bilancio delle vittime è più che comprensibile in una così terrificante catastrofe. Il problema essenziale è anche oggi quello di strappare alla morte eventuali scampati, ricuperare ed identificare i cadaveri, prendere misure di sicurezza tali da prevenire possibili altre esplosioni.

Sembra che parecchie sacche di grisù siano state segnalate a vari livelli; perciò le squadre di soccorso si adoperano a bloccare i cunicoli in cui persiste ancora la minaccia mediante involucri contenenti sabbia.

Una delle numerose squadre di soccorso si appresta a scendere nei pozzi per raggiungere i sepolti vivi (Tel.)

Nessuno nella notte ha dormito a Louisenthal e pochi hanno ripreso nel vicino centro di Völklingen. Parenti ed amici degli scomparsi hanno sfidato nonostante la temperatura gelida presso i cancelli assistendo in doloroso silenzio al via vai delle auto-ambulanze, degli automezzi della polizia e degli uomini delle squadre di soccorso. Il riverbero di un vicino altoforno illuminava di una luce sinistra il cielo notturno e la folla angosciata che si accalcava presso i cancelli.

A più riprese la polizia ha dovuto intervenire a fare opera di persuasione per impedire che la comprensibile tensione degli animi desse origine ad incidenti. C'è stato anzi un momento drammatico dopo la mezzanotte quando la direzione della società rendeva noto per mezzo di altoparlanti che nessun'altra informazione sarebbe stata diffusa fino alle ore sei di stamattina.

Allora uomini e donne gridando, piangendo e imprecando hanno cercato di forzare i cancelli ed è stato necessario chiedere l'aiuto della polizia militare assieme per respingere la folla che stava per travolgere il cordone di gendarmi tedeschi.

Anche i giornalisti ed i fotografi sono stati allontanati dal tragico pozzo. Le poche informazioni che hanno potuto raccogliere e le pochissime immagini riprese sono state ottenute dagli uomini che erano potuti uscire dal recinto.

Un caposquadra, che per dieci volte è sceso nel pozzo per fare da guida alle squadre di soccorso giunte dai centri vicini, ha detto:

« Ho visto scene orribili. Morti e feriti erano disseminati a decine nelle gallerie mal rischiarate dalle nostre lampade portatili. Molti feriti giacevano abbracciati come per difendersi insieme dall'artiglio della morte. Spesso siamo arrivati in ritardo per pochi minuti. Decine di nostri compagni ci sono morti tra le braccia mentre li ripartavamo alla superficie ».

Un particolare pietoso: molte vittime sono ragazzi sotto i vent'anni, apprendisti minatori, figli ancora seguivano i corsi professionali istituiti dalla direzione della miniera ed erano alle loro prime settimane di addestramento pratico in galleria. Uno di loro, uscito prodigiosamente incolume dalla spaventosa avventura, ha dichiarato con gli occhi ancora dilatati dal terrore:

« Non so come sia accaduto. C'è stata una tremenda esplosione ed io sono stato scaglia to in un cunicolo laterale. Ho visto una grande fiammata percorrere l'intera galleria e raggiungere i miei compagni. Li ho visti torcersi in mezzo al fuoco e bruciare vivi. La violenza dello scoppio è stata tale che le travi di sostegno si sono abbrucciate come stuzzicadenti e la volta della galleria è crollata. A questo punto ho perduto i sensi e non so chi mi abbia salvato e come mi ritrovi qui ».

Raccogliendo le informazioni frammentarie e spesso contrastanti date dagli scampati, sembra che l'esplosione sia avvenuta ad una quota fra i 450. ed i 1. seicento metri di profondità. Purtroppo il soffio dell'esplosione e la vampata di calore si sono propagati ai vari livelli con le tragiche conseguenze che si sanno. Nondimeno è stata una gran fortuna che la vampata non abbia bloccato gli ascensori del pozzo principale. E' stato così possibile alle squadre di soccorso di impegnarsi immediatamente nella difficile opera e trarre in salvo più di ottanta uomini che certamente sarebbero stati condannati a sicura morte.

La stranua fatica dei soccorritori continua: minatori giunti da ogni parte della Saar si radunati in squadre di soccorso si affiancano a vigili del fuoco ed a volontari di Louisenthal per continuare la loro opera.

Sotto un cielo grigio, tra il fumo degli altiforni dove il lavoro continua, Louisenthal vive oggi in una lugubre atmosfera. Tutti i negozi sono chiusi, nessuno parla e solo negli sguardi si legge il dolore per l'immane tragedia.

Purtroppo il bilancio annunciato stamane dall'ispettorato delle miniere non è ancora definitivo. Verso le nove tre o quattro cadaveri sono stati portati alla superficie e altrettanti nell'abitorio improvvisato in un capannone. Dai pochi gesti e dalle occhiate degli uomini che trasportavano le barelle, si è intuito che sono stati trovati altri morti. Questo aggrava ancora il sospetto che più nessuno abbia potuto salvarsi e che i nomi degli infelici dispersi debbano essere segnati sulla lista dei morti.

R. S.

ULTIMA ORA

Altri dieci cadaveri riportati in superficie

Saarbruecken, giov. sera.

Il portavoce del servizio governativo di sicurezza ha annunciato alle ore 19,25 che altri dieci cadaveri sono stati portati alla superficie dalle squadre di soccorso e che un altro dei feriti è deceduto all'ospedale.

Tra i feriti ricoverati all'ospedale 40 sono in condizioni particolarmente gravi.

La bella e il marito annegati nei Caraibi?

Jayne Mansfield scomparsa in mare

Da ventiquattr'ore mancano sue notizie: era partita con Mickey e un amico a bordo di un motoscafo - Dopo una sera e una notte di affannose ricerche l'imbarcazione è stata trovata, capovolta, con il volante spezzato - Nessuna traccia dei tre: si spera che abbiano raggiunto a nuoto qualche scoglio - Il mare, assai profondo, è infestato di squali

Nassau, giovedì sera.

Si teme che la bella Jayne Mansfield sia rimasta vittima di una disgrazia: ieri mattina, con il marito e un amico, si è imbarcata su un motoscafo per una gita in mare, e non ha fatto più ritorno. Sono trascorse quasi ventiquattr'ore da quando è partita, ed un'intera notte; le ricerche hanno dato un risultato angoscioso, poiché è stato rinvenuto il motoscafo affittato dai tre, vuoto, capovolto, con il volante spezzato; e le autorità marittime delle Bahamas hanno dichiarato l'attrice, suo marito e l'amico ch'era con loro, dispersi in mare. L'espressione prudenziale della capitaneria di porto contiene una forte venatura di dramma; se anche lo prevalse ore trascorrenze senza che le ricerche diano esito fruttuoso, e la bella Jayne non verrà ritrovata su qualcuna delle isolette dell'arcipelago, l'espressione diventa senz'altro sinonimo della disgrazia che si ha forte motivo di temere.

L'attrice Jayne Mansfield in una recente foto col marito Mickey Hargitay

Allarme ritardato

La notizia della scomparsa della diva e di suo marito, subitanea diffusa stasera da Nassau, ha fatto in breve il giro del mondo, rimbalzando ovunque da Hollywood dove era giunta nella serata di ieri. Sembra strano che la lunga assenza della stella dall'albergo di Nassau dove alloggiava sia stata notata soltanto alle otto di ieri sera: la vistosa attrice, che è sempre attorniata da una schiera di ammiratori e che ama assai la pubblicità, era partita a bordo di un motoscafo verso il mezzogiorno di ieri, con il proposito di fare dello sci nautico nelle acque che circondano l'isolotto di Nuova Providence, quasi tutto occupato dalla città di Nassau, capitale dell'arcipelago delle Bahamas, colonia britannica nel Mar dei Caraibi. Oltre a suo marito, l'atletico Mickey Hargitay, ex « Mister Universo », era con lei Jack Drury, capo dell'ufficio propaganda della catena di alberghi Gili. Si presume che proprio il Drury fosse alla guida del motoscafo.

Alla sedici la preoccupata diva di Hollywood non aveva ancora fatto ritorno all'albergo, ma nessuno si è mosso in allarme per questo. Jayne è abituata a non rispettare gli orari e gli impegni. Quanto fu poi, anzi, del suo stile ed è, tutto sommato, un modo facile e sempre efficace di far parlare di sé. Alle sedici, dunque, si sarebbe dovuto trovarsi all'albergo British Colonial, dove aveva convocato i giornalisti per annunciare loro la sua decisione di interpretare il ruolo di protagonista in un nuovo film « supervolano ». I giornalisti l'hanno atteso invano; il fatto che, come essi hanno supposto, abbia dimenticato l'impegno con loro, li ha irritati, ma non li ha stupiti. Tutti infine se ne sono andati delusi, nessuno ha mostrato di essere in apprensione per l'assenza di Jayne.

Ricerche nella notte

Alle diciotto la bella ha mancato un altro appuntamento, che aveva con il parrucchiere del « British Colonial » nel Salon de beauté dell'albergo. Ma anche il parrucchiere non si è dato pena per quella che ha ritenuto una dimenticanza della diva. Per lui, a qualunque ora fosse ritornata dalla sua gita in mare, egli sarebbe stato sempre disponibile.

L'allarme, dunque, è stato dato soltanto alle 20, quando i collaboratori di Jack Drury hanno cominciato a darsi pensiero per la mancanza di questo, che a quell'ora aveva un importante appuntamento telefonico con New York. Il tutto che le ricerche siano iniziate soltanto al tramonto, e siano state condotte, sia pure lateralmente e con la partecipazione di molti motoscafi e battelli e anche di elicotteri ed altri velivoli, con il buio della notte, ha reso inoltre la ricognizione nello specchio di mare in cui, presumibilmente, la diva si era recata. Del resto, anche verso le nove e mezzo, quando il mare di Nassau era stato battuto invano da quattro ore, gli amici della formosa Jayne non si mostravano eccessivamente preoccupati. Harry Cline, uno dell'« entourage » della stella, ha detto, ritornando da una battuta in mare: « Non siamo molto preoccupati. Il mare è calmo e riteniamo che non sia accaduta una sciagura. Probabilmente è finita la benzina, soltanto è strano che nessuno di noi abbia visto l'imbarcazione ».

Nella notte, molte ipotesi sono state fatte a Nassau. Molti hanno cautamente opinato malinconicamente fatto la congettura che la bella, sempre pronta a sfruttare ogni situazione per far parlare di sé, abbia escogitato una fasulla avventura di mare per farsi pubblicità. Ma, quando la notte è trascorsa senza che alla festa ancora ritornato, questa congettura è apparsa sempre più inverosimile. La bella indossava infatti un bikini, suo marito aveva addosso appena un paio di calzoncini di nylon ed in modo altrettanto succinto era vestito il loro amico. Non è piacevole trascorrere una notte in mare in questo abbigliamento, neppure per amore della pubblicità. Di cibarsi tra non avevano che un cestino con la merenda.

Qualcuno inoltre ha riferito di aver visto il motoscafo della biondissima attrice navigare a piccola velocità con le « traine » fisse da pesca oceanica). E' possibile che i tre abbiano voluto provare l'emozione di catturare qualche grosso pesce. Si è fatta così la tragica congettura che, aggiunto uno squalo, nel tentativo di tirarlo a bordo essi abbiano fatto capovolgere l'imbarcazione.

Ipotesi tragiche

Le ipotesi si sono fatte decisamente tragiche quando la guardia costiera ha dato notizia che un pescatore ha trovato alla deriva, a circa otto chilometri dal porto di Nassau, un motoscafo vuoto. Il pescatore non sapeva della scomparsa della diva. Egli ha agganciato il natante alla propria imbarcazione e si è diretto a terra, ma ha dato subito notizia alla capitaneria di porto, mediante la radio di bordo, del ritrovamento. Il motoscafo era capovolto, ha il volante spezzato, il ché lascia pensare a una disgrazia. Nessuna traccia dei tre, né di corde per il traino degli sciatori acquatici.

Le autorità marittime hanno inviato subito una lancia in direzione del peschereccio, per rilevare il numero di matricola dell'imbarcazione rinvenuta.

Dopo qualche ora che tutti hanno trascorso in ansia è giunta la temuta conferma: al traino del motoscafo agganciato da Jayne. Di lui e dei suoi compagni nessuna traccia. Il mare, nell'arcipelago, è assai profondo, ma ricco di scogli e isolotti. Esso è infestato di squali.

Quasi si dispera, ora, di ritrovare la diva ancora e salva, ameno che essa, con il marito e il loro compagno, non sia riuscita, dopo il capovolgimento della leggera imbarcazione, a raggiungere a nuoto una delle isolette dell'arcipelago.

Jayne, nonostante le sue frequenti e vistose apparizioni in mare, non è una buona nuotatrice. Migliore è suo marito. Buon nuotatore è il loro amico.

Giovanni Agler

Su Gronchi oggi un bollettino medico

Roma, giovedì sera.

In giornata, viene diramato un bollettino medico sulle condizioni di salute del Capo dello Stato, e si saprà, di conseguenza, se le consultazioni potranno essere riprese domani. Comunque, è ormai certo che l'incarico all'onor. politico designato a costituire il nuovo governo non si avrà prima di sabato.

Il tempo lavora a favore o contro la realizzazione della formula di centro-sinistra, che sembrava certa all'indomani del congresso di Napoli e delle positive reazioni degli ambienti autonomisti del psi? Qualche ambiente politico si pone questo interrogativo. In realtà, lo abbiamo già visto ieri, dietro le quinte si registrano fatti che sembrano avallare il sospetto che la soluzione della crisi non sia del tutto scontata. L'agenzia « D. D. » (organo della corrente democristiana di « Rinnovamento ») rivela stamane che, nella riunione dell'altro giorno dei direttivi del gruppo parlamentare dc di Montecitorio, gli esponenti fanfaniani avanzarono « strane riserve » sulla formula di governo. « Quali vie si vogliono tenere aperte? — si chiede la "D. D." — quelle di un centro-sinistra autosufficiente? ».

La stessa agenzia ammette l'esistenza di difficoltà nella realizzazione delle decisioni di Napoli, scrivendo: « La destra italiana, politica ed economica, non abbandona certamente il campo, soltanto perché un congresso di partito le ha voltato le spalle. La battaglia diventerà ogni giorno più dura e, sulle tracce del programma di governo, la destra diventerà scoperta dal momento in cui avremo il presidente del Consiglio designato ».

C'è già una battaglia sul nome dell'uomo che dovrà formare il nuovo governo: si è appreso che alcuni esponenti del gruppo democristiano, in un colloquio con Gui, hanno chiesto ieri che insieme al nome di Fanfani venga proposto a Gronchi anche quello di Moro. E' evidente che in questo modo si tende a provocare contrasti fra il segretario della dc e l'attuale presidente del Consiglio. Moro, peraltro, avrebbe fatto sapere che per ora intende restare a Piazza del Gesù, regia per cui Gui e Gava, recandosi da Gronchi a nome dei gruppi democristiani della Camera e del Senato, inviteranno solo il nome di Fanfani (che verrebbe proposto anche dai socialdemocratici, repubblicani e socialisti).

Ma gli avversari del centro-sinistra giocano anche altre carte. L'Agenzia « Urbe », ispirata dalla destra cattolica, rivolgendosi ai deputati della dc, afferma: « Non vi è dubbio che una unità nell'errore sarebbe molto più dannosa di ogni più o meno possibile divisione ». E, ironia, secondo l'« Avanti! » di stamane, di una vera e propria sollecitazione ai « franchi tiratori ».

Di fronte a questa situazione Moro ha preso l'iniziativa e ieri si è recato a

(Continua in 11ª pagina)

TELEVISORE
PRODUZIONE 1962
MUNITO
DI 1° - 2° CANALE
compreso:
ANTENNA interna - CARRELLO - STABILIZZATORE
PER CONTANTI L. 122.000
APPLICAZIONI 2° CANALE IN GIORNATA
VARA
VIA DEL CARMINE 2

Le quotazioni delle Borse in 11ª pagina

CRONACA CITTADINA

Dopo settimane di sole

Il tempo si guasta: *pioggia in città neve sui monti*

Non dovrebbe essere un fenomeno di lunga durata - La temperatura sta salendo

Ieri sera, poco prima di mezzanotte, il tempo è cambiato. Una cappa di nubbie grevi è calata sulla città e ha cominciato a piovere. Non era un vero e proprio acquazzone: cadeva invece un'acquerugiola fine e minuta, tale da rendere appena lucide e scivolose le strade. La temperatura ha subito un sensibile aumento. La «massima» ha superato i 6 gradi, la «minima» non è scesa al disotto delle zero.

Dopo settimane di sereno quasi primaverile i meteorologi dicono che si tornerà al clima proprio dell'inverno. Il rialzo della temperatura registrato ieri è infatti un fenomeno transitorio. Sull'Italia settentrionale è in movimento un fronte (lineo prevalentemente dell'Atlantico, di discreta estensione e rigidità. Sulle montagne nevica già.

Dietro al fronte caldo avanzano sulla Francia e sulle Alpi Occidentali ampie masse di aria fredda. L'umidità che dilagherà sulla nostra regione dovrebbe allora trasformarsi in neve. Ma il tempo si ristabilirà nel volgere di pochi giorni. La temperatura resterà bassa, ma un cielo perfettamente sereno, spazzato dalla tramontana.

Il mese di febbraio (a scadenza dovrebbe essere il più rigido di questo strano inverno. I tecnici fanno non si sono accorti di essere alla nostra stagione. E' servendo una mia volta la moda sensibile, in dicembre. E il municipio non ha dovuto spendere molto per lo sgombero. In meno di due giorni la neve s'è sciolta da sé.

Ma si, cercano molti lavoratori ed enti. Nei centri politici si è preoccupa per la scarsità di neve. Anche l'anno scorso si ebbe un andamento analogo, cioè il freddo non fu intenso, ma si ebbero precipitazioni molto più abbondanti e le piste e gli impianti sportivi funzionarono a pieno ritmo fino all'inizio della primavera. C'è ora la speranza che con il cambiamento brusco di questa notte, con l'aumento dell'umidità molta dall'atmosfera, tutto ritorni normale, e cioè che gli estimi abbiano finalmente neve a volontà.

TEMPERATURA DI OGGI

MASSIMA	+6,8
MINIMA	+3,3

Il bollettino meteorologico segnala inoltre: tempo: media (mott.) +3,8; ore 8: +4; press. 739,2; umid. 882. Cielo nuvoloso. Previsioni: probabili precipitazioni. Temperat. a Casalmaggiore. +10; min. +2; ore 8: +3.

Arrivano gli indiani!

Indiani e cow boys daranno spettacolo anche quest'anno al carnevale di piazza Vittorio. I baracconi saranno inaugurati sabato pomeriggio: ma la pittoresca truppa del vecchio West giunta a Torino già ieri sera. Non si sa con precisione da dove vengano né a quali tribù appartengano. Sono soli a Porta Nuova alle 18, dal treno di Milano, vestiti dei loro costumi tradizionali: cioè con il capo di piume, gli abiti a frange, la scure al fianco e l'arco e frecce.

Qualcuno li spinge a fare una capatina in città per un aperitivo e negli esercizi con la fama da cavallo. Dopo di aggiornano l'intenso andrano in Sardegna per una specie di torneo, a Cagliari, in cui si misureranno con i cavallerizzi locali.

Qualcuno li spinge a fare una capatina in città per un aperitivo e negli esercizi con la fama da cavallo. Dopo di aggiornano l'intenso andrano in Sardegna per una specie di torneo, a Cagliari, in cui si misureranno con i cavallerizzi locali.

Colpisce una mela o una testa di vino pallido alla distanza di 30 metri. Tra i suoi boys, «Big John» e «Arrigo Jake» guadagnano sempre nel tiro alla fune da cavallo. Dopo di aggiornano l'intenso andrano in Sardegna per una specie di torneo, a Cagliari, in cui si misureranno con i cavallerizzi locali.

Dopo tre settimane di agitazione

Forse giornata decisiva per la vertenza Lancia

Oggi la risposta dell'Unione Industriale al Prefetto
Un fenomeno interessante: parte degli scioperanti trovano temporanea occupazione in piccole officine

Alla Lancia si è giunti al ventesimo giorno di sciopero. Come di consueto stamani una parte degli operai (circa 4000) hanno entrati in officina per lavorare; altri (almeno 2000) si sono presentati nei reparti per attuare lo sciopero bianco. Infine oltre 600 sono rimasti fuori dall'azienda per disposizione intelligenti di protesta. Dopo parecchi raccolti davanti agli ingressi, hanno percorso in corteo le strade di Borgo S. Paolo solleticando la solidarietà dei passanti e dei negozi. La piccola manifestazione si è svolta senza incidenti.

In giornata il vice-direttore dell'Unione Industriale, dott. Nuvo, dovrebbe recare al Prefetto la risposta dell'azienda sui tentativi che i sindacalisti hanno voluto dopo i colloqui di domenica in prefettura. Anche se la distanza tra le parti restano ancora grandi, si va delineando l'opinione che sia possibile una fruttuosa ripresa delle trattative con la pausa necessaria.

Tra gli scioperanti della Lancia si sta intanto verificando un fenomeno interessante, che riguarda particolarmente gli operai specializzati e qualificati. Molte piccole aziende e botteghe artigiane hanno trovato il modo di risolvere almeno temporaneamente la scarsità di manodopera che le affligge. I titolari o gli incaricati di queste piccole imprese si presentano ogni giorno agli ingressi della Lancia per cercare operai che sappiano veramente il loro mestiere e che siano disposti a lavorare ad ore.

«Mi assumerò personalmente — ci raccontava ieri un elettricista — alla trattativa tra due proprietari di officine che cercavano moltorista per la messa a punto delle macchine dei cliente ed una nostra domanda di operai in sciopero. Si è concluso sulla base di ottocento lire all'ora».

Non è un fenomeno nuovo. L'anno scorso la maestranza della Fiat, a Ghivia, registrava lo stesso per quasi due mesi perché la maggioranza si recavano a lavorare nei campi guadagnando da 3 a 5 mila lire al giorno. Alla Lancia si trovano in questa condizione favorevole solo gli specializzati ed i qualificati. Per gli operai comuni od i manovali il problema è più difficile. Il sindacato Fiat Peyron ieri ricevendo dei lavoratori della Lancia e della Michelin ha assicurato che i 10 milioni stanziati dall'amministrazione civica saranno messi a disposizione dei lavoratori più bisognosi al più presto.

* anche stamane la Michelin è chiusa. Il Prefetto sta esaminando la risposta del presidente della società ing. Dauphin. Il segretario della Cisl, Garinzio, ha sollecitato l'intervento del ministero del Lavoro. Il sottosegretario on. Calvi meglierà l'appello ha convocato le parti a Roma per martedì prossimo alla direzione. E' auspicabile che da questi colloqui a livello ministeriale esca un compromesso che consenta di per fine alla lunga vertenza sorta per lo sciopero di poche decine di operai del reparto «Omologia» che con il trascorrere dei giorni ha coinvolto tutta la fabbrica.

* Proseguono gli scioperi alla Pininfarina ed alla Rabotti. Alla Pininfarina stamane su 1360 operai — comunica l'azienda — 733 risultavano regolarmente al lavoro mentre gli altri 627 sono entrati in officina restando poi inattivi nei reparti. Un gruppo di scioperanti, per poter passare da un reparto all'altro, ha formato un corteo aziendale. Il servizio d'ordine che si opponeva è stato colpito in pieno petto da uno dei battenti. E' stato inviato in osservazione al Maria Vittoria.

Prima dell'alba in via San Tommaso

Vecchia cadavere in mezzo al cortile

Viveva sola e si è uccisa gettandosi dal quarto piano - Non ha resistito alle sofferenze del «fuoco di S. Antonio»

Due uomini dell'Urbichimica, entrati stamattina assai prima dell'alba nel cortile della casa di via San Tommaso 8 per la consueta raccolta della spazzatura hanno fatto una raccapricciante scoperta. Sull'acciottolato, in una pozza di sangue, vi era il corpo inanimato di una donna. Sono corsi ad avvertire la portinaia e subito dopo venivano chiamate un'autoambulanza della Croce Rossa e una pattuglia della Volante. La stessa portinaia riconosceva nella poveretta un'inquilina della casa, la settantaseienne Lidia Massarano vedova Ferraris, abitante al quarto piano in un'unica stanza che si affaccia su un ballatoio. L'intervento della Croce Rossa si rivelava inutile: la vecchia era già morta.

Agenti del commissariato Mancenisio e della Volante, saliti al quarto piano, hanno trovato una sedia appoggiata alla ringhiera, proprio davanti alla porta della Massarano. Questa evidentemente se ne era servita per lanciarsi nel vuoto. Non è stato possibile accertare con sicurezza l'ora in cui la donna ha compiuto il suo tragico gesto: nessuno ha udito il tonfo del corpo sul selciato del cortile; secondo il medico municipale che ha visitato la salma verso le 6,30, la morte risaliva a circa un'ora prima.

Nella stanza della donna, tutto è stato ritrovato nel massimo ordine. Prima del suicidio ha provveduto a riassettare la camera ed ha scritto alcune lettere dirette a parenti. In quella per la nuora, una donna di quarant'anni che vive a Casalborgone, la Massarano dice di essersi decisa a cercare la morte perché non più in grado di sopportare le sofferenze derivanti dal «fuoco di Sant'Antonio» che da tempo l'affliggevano.

Per questo male, una specie di eczema che provoca piaghe incancrenanti, il medico curante aveva proposto alla Massarano di essere ricoverata in ospedale. La donna si era lasciata convincere e — secondo quanto aveva confidato ad una vicina di casa — avrebbe dovuto entrare fra qualche giorno: «Aspetto soltanto che si faccia libero un posto», aveva concluso.

Evidentemente ieri sera la donna è stata colta da una crisi più violenta del solito ed ha attuato il proposito di farla finita. Deve aver impiegato parecchio tempo per vergare, con calligrafia malferma per l'età, le lettere che ha lasciato; poi, nel silenzio della notte, quando nessuno poteva vederla, è uscita sul balcone, ha accostato la sedia alla ringhiera e si è lasciata nel vuoto.

La giovane commessa assalita mentre rincasava

Terrorizzata dalla rivoltella non vide il rapinatore in viso

La ragazza è stata nuovamente convocata in Questura ed ha esaminato molte foto dei pregiudicati, ma senza esito - Un altro episodio in borgo San Paolo: uno sconosciuto strappa la borsetta ad una pettinatrice - Il bottino è di 2800 lire

La «Mobile» continua le indagini sul grave episodio di rapina denunciato ieri sera da una commessa diciassettenne che abita all'Aeritalia. E' perfettamente strano che un bandito, armato di pistola, si appresti in una via periferica per rapinare una ragazza che ritorna dal lavoro, a pochi passi da un negozio ancora aperto.

Che si trattasse di un rapinatore alle prime armi, magari armato di uno scacciacani che nel buio poteva essere scambiato per un'arma vera? Oppure l'aggressione era diretta contro un'altra persona che doveva passare e quell'ora è che per qualche motivo portava con sé del denaro?

Purtroppo Margherita Cariano, la ragazza aggredita, non può dare molte indicazioni alla polizia. Invano ha sfogliato in questura gli albi dell'Archivio con centinaia di fotografie di pregiudicati. Era buio e lei era terrorizzata alla vista della canna della pistola. Margherita sa dire soltanto che era giovane, forse sui vent'anni, non molto alto e che pronunciò poche parole in italiano.

La rapina ha fruttato ben poco alle sconosciute: una borsetta con 2800 lire, documenti, fotografie, due tessere) tramviari. La ragazza, come è comprensibile, ha riportato un forte choc: già in passato aveva paura nel passare per le strade buie e mai lasciata che da corso Francia portano alla sua abitazione, in via Promuda 18.

Anche ieri sera correva, non perché fosse in ritardo, ma per abbreviare quel tragitto che le metteva spavento. All'angolo di via Vandalino ci è letteralmente scontrata con lo sconosciuto che l'ha spinta contro il muro e le ha messo una mano sulla bocca intimandole di star ferma e di non gridare.

Stamane alle 9 la ragazza è stata nuovamente convocata in Questura nell'ufficio del capo della Mobile dott. Maugeri. Ha esaminato molte foto di pregiudicati ma senza riconoscere in alcuno il suo aggressore.

* Ieri sera alle 20,30 una ragazza, anche lei commessa, un altro episodio simile, ma avvenuto senza la minaccia delle armi, a svoltoni venticinque ore prima. E la pettinatrice ventunenne Maria Quaranta, titolare di un negozio in via San Giorgio Canavese 7 (borgo San Paolo). L'altra sera, mentre stava abbassando la saracinesca, vedeva avvicinarsi un giovane che si copriva il viso con una mano. Con un gesto fulmineo lo sconosciuto le strappava di sotto il braccio la borsetta, in cui erano soltanto 2800 lire, e si dava alla fuga.

Margherita Cariano, 17 anni, la commessa aggredita

Offrono sangue alla Banca: i soci del «Lions club»

Stamane alle 11,30 il consiglio direttivo del «Lions club» con il presidente prof. Marullo e un gruppo di soci si sono recati alla Banca del Sangue, presso le Molinette, per collegarsi ad un prelievo. Con questo gesto hanno dato inizio ad una campagna perché al difficile fra i cittadini quel senso di solidarietà umana che può indurre ciascuno a donare qualche cosa (sangue e denaro) per gli altri, si ingrossano. Che il loro esempio valga ad attrarre altre donazioni.

Già l'altro giorno un centinaio di allievi infermieri della Croce Bianca guidati dal presidente dell'ente rag. Antonio Gozzano e dal direttore sanitario prof. Giuseppe Capitolo, dopo aver visitato la «Banca» hanno compiuto la stessa gesta. Il plasma, del quale scarseggiano le scorte, è elemento indispensabile per assicurare la salvezza ammalato alla vittima sempre più numerosa degli incidenti stradali e del lavoro.

Taccuino del lettore

◆ Il Rotary Club si riunisce stasera alle 20 all'Hotel Ambasciatori dove il dott. Giovanni Runiso parlerà su «Evoluzione monetaria, finanza pubblica e reddito nazionale nel primo quinquennio dell'Unità d'Italia».

◆ Al Rotary di Torino Sud ha parlato ieri sera il dott. Luigi Giovannelli sul tema: «Prospettive dell'industria automobilistica mondiale nel 1962».

◆ Il prof. Mario Chiusi, libero docente di storia delle scienze, terrà sabato alle 17 nell'aula magna dell'Università, una conferenza sul «Fisici piemontesi del Settecento nel movimento filosofico del tempo».

◆ Il XXVII canto del Paradiso verrà detto e commentato, oggi alle 18, nell'aula magna dell'Istituto Oftalmi, dal dott. Giacomo Negri.

◆ Per «la Consulta», martedì alle 21,15, nella sala di via Garibaldi 31, l'avv. Roberto Manni parlerà sul tema: «Il recente congresso democristiano».

◆ A «La Cittadella» (via Bogino 11), martedì alle 21,30, il dr. Giampaolo Martelli parlerà sul tema: «La voce» di Prezzolini cinquant'anni dopo.

◆ Pro Natura — Questa sera alle 21,15, al teatro del collegio San Giuseppe, il giornalista Silvano Rho terrà una conferenza con proiezioni di diapositive su «Tenerife, perla delle Canarie».

◆ Al Conservatorio «G. Verdi», sabato alle 16,30, avrà luogo il VII concerto «Agimus» con la partecipazione della pianista Clelia Arcella. In programma musiche di Galuppi, Bach, Chopin, Albeniz, Allegra, Piastri, Mariucci.

◆ La società di chirurgia ha eletto il consiglio direttivo: presidente Biancalana; vice: Giordanengo; consiglieri: Sammo, Fasano, Zanotti, Capitolo; segr.: Pascharopulo; tesor.: Masera.

◆ Alla società degli ingegneri e degli architetti in Torino (via Giolitti 1), stasera alle 21, il prof. arch. Flavio Vandelli parlerà sul tema: «Problemi relativi alla tutela dei paesaggio e degli ambienti archiettonici in rapporto allo sviluppo dei centri abitati della cintura torinese».

◆ Alleanza Cooperativa Torinese: l'insediamento del nuovo Consiglio di amministrazione avrà luogo alla presenza delle autorità cittadine, martedì alle 16, presso la sede sociale di corso Unione Sovietica 13.

◆ Alla Scuola d'applicazione d'arma (via Arsenale 30), oggi alle 17,30, il maggiore Pecorario Marino parlerà su «Missili e missilistica».

◆ «Ritorno dalla Russia» è il tema della conferenza che il cav. Enzo Fedeli terrà sabato alle 18 nella sede dell'Uni, via Carlo Alberto 16. Seguirà un dibattito.

◆ L'Armonia reale resterà chiusa al pubblico, per lavori, sino al 14 febbraio.

◆ I geometri liberi professionisti hanno rinnovato gli organi direttivi. Sono stati eletti: Massaglia, presidente; Fedeli, segretario, entrambi di Torino. Presidente onorario è stato nominato il sen. Paolo Dusana di Casale Monferrato.

◆ La mostra «Nove soci aperti» allestita nella sala di via Roma 250, si chiude lunedì. Da tale data espongono i pittori Ausli, De Ollia, e Viraino.

◆ Al Circolo SottoMonti, via Avogadro 18, è in programma per sabato alle 22 alle 5 una veglia danzante.

◆ «La Veglia verde», la tradizionale manifestazione benefica degli alpini di Torino, avrà luogo sabato alle 22 al «Principi di Piemonte».

◆ All'«Hot club» (via Barbaroux 43), questa sera alle 21,30 si terrà un concerto di jazz.

◆ Oggi, giovedì 8 febbraio, è il 39° giorno dell'anno. Il sole è sorto alle 7,14 e tramonta alle 17,15. E' la festa di San Onorato.

Piomba contro il muro un'auto in via Garibaldi

Ore 10,10 di stamane. In via Garibaldi si svolge intenso il traffico quotidiano, non troppo intermittente di macchine accodate ai fram, gente indaffarata che attende i tramvai. Si odono ad un tratto un colpo fragoroso; all'altezza di via San Tommaso, una «Dauphine», uscita da forza da una vettura transitata dalla via linea, balza in avanti e finisce contro il muro.

Nessuno dei numerosi pedoni che passavano di lì ha avuto almeno una graffiatura: i vetri della «Dauphine» sono andati in frantumi e l'autista, un certo «Ghibbali», pensionato, primo ministro Macmillan ed il governatore della banca d'Inghilterra.

L'Istituto San Paolo apre un nuovo ufficio a Parigi

Riceviamo da Parigi:

L'Istituto Bancario San Paolo di Torino ha inaugurato un nuovo ufficio di rappresentanza a Parigi. Alla cerimonia sono intervenuti il presidente prof. Jona, il direttore generale dr. Reis ed il vicedirettore centrale rag. Ciarnini.

Il prof. Jona ed il dr. Reis provenivano da Londra dove avevano preso parte insieme al vice-presidente dell'istituto ing. Michieli, al premio del banchiere internazionale come segni assegnato al «Giornale», premiato il primo ministro Macmillan ed il governatore della banca d'Inghilterra.

Oggi all'AMBROSIO
La «PRIMA» più attesa!

Orario continuato: 14,30 - 16,30 - 18,30 - 20,30 - 22,30
(IL FILM NON E' VIETATO)

ARLECCHINO
SECONDA SETTIMANA
di un film piccante, allegro e spettacolare
Jessica
Panavision Technicolor
S. LOREN
MAURICE CHEVALIER

DORIA: DOMANI

ARISTON

INFORMITALIA
Istituto Nazionale Informazioni
Uffici, Indagini, Infortuni, Assicurazioni, Borsa Torino 10 tel. 541-004

OGGI AL NUOVO ROMANO
inizia la stagione dei film d'arte con uno dei capolavori della storia del Cinema

CIAPAIEV
IL PANCHO VILLA DELLA RIVOLUZIONE RUSSA
«Nel 1935 i fratelli Vassiliev realizzarono il film Ciapaiev che letteralmente suscitò l'entusiasmo di tutti i popoli e che anche oggi è presente nel ricordo degli spettatori»
V. PUDOVKIN

KARTS
Palazzo delle Esposizioni (VALENTINO)
grande pista coperta
Noleggio karts tecnomecar
Tutti i giorni: 15-19, 21-24

Oggi al CORSO LA CEIAD COLUMBIA PRESENTA
UN CLASSICO DELL'AVVENTURA TRATTO DAL ROMANZO DI GIULIO VERNE!

IMMINENTE AL REPOSI
MICHELE STROGOFF IL PIU' POPOLARE EROE CREATO DA GIULIO VERNE
CURD JURGENS CAPUCINE
IL TRIONFO DI MICHELE STROGOFF

Echi di cronaca

ALLA «GALLERIA GISSI», piazza Solferino 9, *telef.* 38-44-77, sono in vendita opere di Carrà, Casopigli, Casolari, De Chirico, De Pisis, Gentilini, Guttuso, Levi, Mensio, Mignoco, Rossi, Sironi e Viani. Orario 9 - 12 e 15,30 - 20.

I PELI SUPERFLUI (particolari) vengono definitivamente eliminati con i più moderni metodi scientifici dal Gabinetto di Estetica Medica *O.E.M.*, Torino, *p.zza San Carlo 197, telef. 553-703; Alessandria, via Vanvitelli 7, telef. 51-97.*

Ambasciatori del canto argentino

Trentotto ragazzini, dai 9 ai 15 anni, si esibiranno domenica all'Auditorium di via Rossini, interpretando un vasto repertorio di canti folcloristici sudamericani ed europei, opere corali sacre e moderne. Appartengono all'ormai famoso complesso argentino dei «Niños cantores de Córdoba», fondato cinque anni fa dal maestro Norberto Diehl. Gli «ambasciatori del canto» sono impegnati in una lunga «tournée» che toccherà i maggiori centri d'Italia, della Francia, della Germania e della Spagna. Nella Grande sono risultati vincitori di tutte le rassegne dei cantori promossi dagli italiani. In Argentina essi sono famosi quanto Celentano, Milva e Mina da noi. Il gruppo infatti ha preso parte a numerose trasmissioni radiofoniche e televisive ed è diventato molto popolare. La «troupe» arriverà sabato a Torino, prima tappa di questo lungo viaggio canoro. Il concerto dell'Auditorium è ad invito.

Ristor. AMBASCIATORI
Corso Vittorio Emanuele 104
presso il GRAND HOTEL
CUCINA SCELTISSIMA
BUVETTE - SNACK BAR
Telefono 57-52

RISTORANTE LORA
Via Ventimiglia 159 - Torino
PARADISO DEI BUONGUSTAI
Tutte le specialità
Saloni banchetti e ricevimenti
300 coperti - Telef. 695-450

MOULIN ROUGE
Dal LIDO di PARIGI
JOVITA LUNA
ALADIA DANCERS
fantasista DI GIULIO
della RAI-TV
Danze ore 20-0; spettac. ore 0.30

LE RO
Via Stradella 2 - tel. 57.38.53
Ore 21,15 appuntamento con
ENRICO CAMPIA

TROCADERO
Via A. Doria 8 - telef. 535.777
Tutte le sere ore 21 - 2
I CASTELLANI
con l'animatore CARLETTO

UNA NUOVA FORMULA DI PUBBLICITÀ AMERICANA
300 PERSONE INVITATE GRATUITAMENTE
a visionare in "anteprima" il brillantissimo film «TITANUS»
I NUOVI ANGELI
al Cine DORIA
STASERA ALLE ORE 21
I 300 biglietti d'invito gratuiti possono essere ritirati alla cassa del cine Doria oggi dalle ore 15 alle 21
LA PUBBLICITA' LA FARA' IL PUBBLICO DOPO CHE AVRA' VISTO QUESTO DIVERTENTISSIMO FILM

UNA DELLE PIU' GRANDI CATASTROFI MINERARIE

L'attesa senza speranza presso i pozzi di Saarbrücken

Giorno e notte, una folla triste e silenziosa composta da madri, spose e figli dei minatori è rimasta immobile davanti ai cancelli chiusi della miniera di Luisenthal, teatro della spaventosa sciagura *(Telefoto a «Stampa Sera»)*

Si celebra domani la «Giornata stomatologica»

Bisogna curare i denti ancora prima che spuntino

L'importanza di una buona «dentizione da latte» è fondamentale: da essa dipende in gran parte il futuro funzionamento di alcuni organi essenziali - Non bastano frequenti detersioni con lo spazzolino: bisogna sorvegliare attentamente ogni accenno di carie o di malformazione

Si celebra domani in tutta Italia, in concomitanza con la festività di S. Apollonia, patrona dei medici dentisti, la «Giornata stomatologica nazionale», intesa a riproporre all'attenzione del pubblico i problemi pratici che si riferiscono alla cura dei denti e della bocca in generale e più specificatamente alla profilassi e alla cura delle malattie dentarie dei bambini. In un momento come l'attuale in cui, per cause molteplici, si assiste ad una crescente diffusione della carie dentaria specie nell'età infantile, non v'è chi non veda come questa affezione trascenda l'importanza d'una malattia a relativo carattere locale per inserirsi nel complesso di forme morbose aventi carattere sociale. Due particolarmente sono gli aspetti della odontoiatria infantile: quello che si riferisce alla carie e quello relativo alla malposizione dei denti o alle deformazioni delle ossa mascellari, che costituisce il corpo di dottrina chiamato ortodonzia.

Senza volerci addentrare nella descrizione e nell'analisi della teoria che tendono a spiegare il meccanismo di insorgenza della carie, delle quali quella chimico-batterica è oggi la più largamente accettata, possiamo domandarci quali sono i mezzi di prevenzione che si possono mettere in atto per impedire od almeno ostacolare l'insorgenza di questa malattia. La risposta è semplice e al contempo complessa: combattere tutte le cause interne ed esterne della carie. E siccome tra le cause interne vi sono alcune di carattere generale che investono tutto l'organismo, quali l'ereditarietà, la costituzione, le malattie generali debilitanti come l'artritismo, la lue, il diabete, le alterazioni della funzionalità delle ghiandole a secrezione interna, è chiaro che la prima profilassi dovrà attuarsi la donna già nel periodo della gravidanza, curando le eventuali malattie in atto, nutrendosi con vitto sano e abbondante e vivendo in ambienti sani e luminosi, senza sottoporsi a strapazzi fisici e a traumi psichici.

Subito dopo la nascita, il bambino dovrà essere sottoposto a quelle regole atte a garantirgli il benessere fisico in un ambiente sano e con nutrizione adeguata. Quando dopo il primo semestre di vita spunteranno i primi denti da latte occorre impedire l'uso di succhietti zuccherati, causa di carie e la deplorevole abitudine di succhiarsi le dita, causa di alterazioni delle ossa mascellari. Quando il bambino avrà raggiunto i 3-4 anni si dovrà sorvegliare attentamente la sua dentatura perché a questa età ed anche prima incominciano a manifestarsi i primi processi cariosi.

E' doveroso curare i denti da latte perché essi oltre a permettere un'efficiente masticazione, servono di guida alla eruzione dei denti permanenti ed inoltre rappresentano elementi mantenitori di spazio per il regolare allineamento dei denti permanenti. Ben sappiamo come, in età più avanzata, i denti affollati o «ruotati» presentano spazi nei quali si annidano i cibi ristagnano, con maggiore facilità di insorgenza di processi cariosi. Come è doveroso sottoporre i piccoli a visite periodiche, almeno ogni sei mesi, per evitare che la carie si approfondisca, distruggendo i tessuti duri del dente, così è altrettanto doverosa da parte dei genitori la sorveglianza perché vengano compiute frequenti detersioni dentarie a mezzo di spazzolino.

Si sa che una delle cause che determinano l'insorgenza della carie è rappresentata dalla presenza di microbi nella bocca, la cui eliminazione per un lungo periodo di tempo è però impossibile. Dopo aver ripetutamente pulito i denti con adatto spazzolino e con pasta dentifricia e dopo aver accuratamente sciacquato con acqua distillata sterile si può ottenere una quasi completa sterilità della bocca per cinque-dieci minuti; ma già dopo poche ore si ha una carica microbica a livello normale: questi germi arrivano con l'acqua, con le varie bevande, con gli alimenti.

Forse per questo dovremo dire che è poco utile la pulizia dei denti? L'igiene orale è indispensabile perché consente l'asportazione di germi, di patine muco-grassose, di residui alimentari che offrono un ottimo terreno nutritivo ai germi stessi. La sua utilità è tanto maggiore quanto più di frequente viene praticata.

Ha un valore non indifferente come mezzo profilattico della carie il masticare energicamente cibi non troppo preparati e raffinati, in quanto alla loro maggior azione detergente si accompagna una più spiccata secrezione salivare.

Collateralmente alla profilassi e alla cura dei denti da latte e dei denti permanenti, va posta particolare attenzione da parte dei genitori perché non venga favorita attraverso abitudini viziate l'insorgenza delle cosiddette «malocclusioni». La ortodonzia infatti ha per scopo non solo la ripristinazione delle arcate posizioni dei denti sulle arcate alveolari, ma anche la correzione di quelle malformazioni delle ossa mascellari che caratterizzano in modo spiccato certe bocche e certi tipi di profili della faccia, facilmente individuati anche dal profano.

Nel pubblico in genere è ancora molto radicata la convinzione che il trattamento d'una malformazione dalla ossa mascellari o di una irregolarità di allineamento dei denti abbia come unico o essenziale scopo il fine puramente estetico. Molte e varie sono le ripercussioni che delle anomalie hanno o possono avere sui vari organi e apparati e quindi sulla salute dell'individuo, considerato non solo come entità a sé stante, ma anche come parte integrante del complesso sociale in cui vive.

I bambini che presentano un palato alto, ristretto, presentano pure molte volte una ristrettezza delle cavità nasali: sono bambini che respirano male e che, specie durante il sonno, hanno la tendenza a respirare a bocca aperta. L'aria, attraversando la cavità orale, arriva ai retrobocca senza avere subito quelle modificazioni di varia indole che invece si verificano quando essa viene regolarmente inspirata attraverso le vie nasali. Ne derivano irritazioni di vario genere che contribuiscono a determinare o ad aggravare quel quadro clinico che va sotto il nome di «adenoidismo»; senza considerare poi la dannosa influenza che questa insufficiente respirazione può esercitare sullo sviluppo dello scheletro e dei muscoli del torace, favorendo talora l'insorgenza di malattie polmonari.

Un grande beneficio può inoltre dalle suddette cure ortodontiche la funzione masticatoria che risulta tanto più efficiente quanto più perfetto è l'ingranaggio dei singoli denti. Sono infatti gli stessi genitori che preponendo a dire che malgrado l'irregolarità delle arcate dentarie dei loro bambini la masticazione e le funzioni digestive si svolgono in modo apparentemente normale. Ora, se ciò è per un certo senso vero, in quanto nell'apparato gastro-intestinale subentrano meccanismi che suppliscono in parte a questa deficienza di triturazione degli alimenti, è però altrettanto vero che a lungo andare anche questo lavoro dello stomaco e dell'intestino, superato un certo limite, può causare disturbi vari.

Una malattia, inoltre, molto diffusa, che può talora trovare il suo punto di partenza in particolari tipi di malocclusioni non corrette in gioventù è la cosiddetta piorrea alveolare; ed anche soprattutto in certi individui che presentano anomalie dentarie in occlusione profonda (chiusura a scalola) le quali, determinando un sovraccarico sull'arcata opposta, tendono con la loro pressione a smuovere i denti dalla loro sede alveolare. Le malposizioni dei denti e le anomalie delle arcate dentarie infine possono creare quei presupposti per cui i pazienti, quando si presentano in età adulta per eseguire ricostruzioni di protesi, vengono talora a trovarsi svantaggiati dalla particolare irregolarità della loro dentatura.

Questi concetti di ordine pratico dovrebbero essere presi in considerazione da coloro che hanno a cuore non solo il raggiungimento di un fine di bellezza e di estetica facciale dei loro bambini; ma anche di un fine funzionale che ha tanta importanza quanto più si richiede all'individuo prestazioni fisiche e buona funzionalità organica.

Prof. Vittorio Leone
Direttore del «Centro di Odontoiatria Infantile» dell'Ospedale Koelliker

Il processo all'enigmatico tedesco

Non sa perché circolava con il cadavere sull'auto

Una spiegazione strana: «Avevo interesse a che il morto non venisse scoperto» - Secondo i testimoni il greco ucciso teneva molti soldi in tasca

Dal nostro inviato speciale

Imperia, giovedì sera.

Nel mese di marzo del '60 John Wappler passò due brutti giorni, dai quali ancor oggi non si è rimasto, a giudicare dalla confusa versione che egli dà di quanto è accaduto prima e dopo la tragica morte di Johannes Pararas, che gli viene imputata. Non sapendo cosa rispondere a parecchie domande del presidente della Corte d'Assise, il Wappler ha detto: «Ho avuto così perché avevo paura». Erano i giorni in cui giravo Vitalia del Fiore col cadavere del Pararas nel bagagliaio dell'auto. Quel greco con quale aveva trascorso giorni allegri sulla Costa Azzurra e sulla Riviera dei fiori, ora che era morto gli muoveva una indicibile pena.

Gettato il cadavere del Pararas nella vasca per irrigazione a Coldirodi (il modo in cui la morte è avvenuta il Wappler lo deve ancora raccontare davanti alla Corte, sebbene si sappia che egli sostiene la tesi d'una colpa partita accidentalmente dalla carabina), raggiunge subito Marsiglia e, senza perdere tempo, si reca a Fort Nicolas, centro di arruolamento per la Legione Straniera. Lascia l'auto in una strada, dei cui documenti, la carabina e macchie di sangue sul cuscino anteriore e sul baule. A Fort Nicolas lo arruolano e lo mandano in Africa, a Sidi Bel Abbes; ormai egli si crede al sicuro. Un giorno gli dicono che deve ritornare a Marsiglia essendo ricercato per furto di auto. La paura torna ad impossessarsi del Wappler, quando la polizia gli chiede spiegazioni sulle macchie di sangue trovate sull'auto. Egli allora confessa, senza che gliele contestino, l'uccisione del Pararas, asserendo che si è trattato di un tragico incidente.

Il punto-base della sua versione è appunto che si sia trattato d'una disgrazia, ma per il resto, da allora ad oggi, egli ha dovuto molte modificare i racconti fatti. Intanto in un primo tempo ha cercato un diversivo dicendo che il sangue era conseguenza d'un incidente stradale; poi ha narrato di aver viaggiato col Pararas da Sanremo a La Spezia e in una imprecisata tappa direttamente da La Spezia a Trieste, e di essersi fermato nei pressi di Brescia, dove è avvenuta la disgrazia, e dove avrebbe sotterrato il greco. «Tutte queste cose le dicevo perché avevo interesse a che non venisse scoperto il cadavere del Pararas». Ma il Presidente non riesce a capire di quale interesse possa trattarsi, dato che egli aveva ormai confessato di averlo ucciso, sia pure involontariamente.

Dopo un'infinità di domande e di contestazioni si riesce a comprendere che il Wappler riteneva che, non scoprendo il cadavere del Pararas, lo avrebbero tenuto nella Legione. Il Presidente gli chiede anche perché ha parlato di La Spezia e Trieste di Milano, quando l'itinerario del loro viaggio è consistito in una tappa Sanremo-Genova e in una seconda a Milano, dove il greco è stato visto per l'ultima volta dai fratelli Galbiati, che lo conoscevano. L'imputato risponde che deve aver confuso i nomi, ma il Presidente è di diverso avviso. Secondo il dott. Garavaglio l'imputato ha parlato di quella lunga tappa per spiegare come, giunto nei pressi di Portogruaro, si sentisse stanco e non più in condizioni di guidare l'auto, per cui sorgeva la necessità di fermarsi a riposare. Come si ricorderà, è appunto quella sosta notturna che è costata la vita al greco Pararas.

Ora il Wappler dovrà raccontare cosa è avvenuto nella sua auto al momento in cui è partito il fatale colpo di carabina.

Intanto la Corte ha sentito ieri due testimoni, la signorina Angela Tartarocchi di Forlì ed il gestore del bar «La rosticceria» di Sanremo, Luigi Della Noce. La Tartarocchi, che in quel periodo si trovava a Sanremo, compì varie gite in compagnia dei due stranieri e di altri giovani, ma è una teste che ricorda poco. La giovane ha soltanto che il Wappler teneva la carabina sulla macchina e che il Pararas aveva molti soldi e li teneva disordinatamente in tasca. Entrambi portavano vistosi anelli. Il Della Noce ha praticamente la stessa cosa: cioè che i due stranieri avevano denaro, cioè la carabina in auto, e dice che al bar pagarono una volta alcune

a. b.

I NEGOZI DELLA CORTESIA

ABBIGLIAMENTO abillement - Clothing
ASCOT: Via S. Francesco d'Assisi 23, tel. 40-806
DURANDO: Via Roma 77
MARTI: Via Roma 343
Piazza Statuto 36
Via Monginevro 18
Via Nizza 288
MASTER: Via Garibaldi 27
Via Nizza 60
Piazza Statuto 15/a
Corso Cebonnaz 58
Via Madama Cristina 16
Via Cibrario 26
TRUZZI: Via Garibaldi 2 - Via Garibaldi 3

AEROMODELLISMO Aéro-Modèle - Model-Aircraft
AEROPICCOLA: Corso Sommeiller 24

ARTICOLI REGALO Cadeaux - Gift items
PROCHET: Via Pietro Micca 6

ARTICOLI SPORT Articles sport - Sporting goods
MELANI Sport: Via Cavour 6 ang. v. Lagrange
OMNISPORT: Via XX Settembre 5
Boutique: Piazza Carlo Felice 20
POST LINOLEUM: Via Garibaldi 22

BIANCHERIE Lingerie - Linen
ARTE FIORENTINA: Via Roma 332
Succ. F.lli NICOLA: via Roma 80

CALZATURE Chaussures - Shoes
GUTIERREZ: Via C. Alberto ang. via Maria

DISCHI Disques - Records
ARTORI S. A. s.p.a.: Via Nizza 5
Piazza Castello

ELETTRODOMESTICI Articles ménagers Electr. appliances
Fratelli LOFFI: Via Mazzini 41

GIOCATTOLI Jouets - Toys
AEROPICCOLA: Via XX Settembre 1
LALLA E MILLY: Corso Peschiera 210

MOBILI Meubles - Furniture
S. DOMENICO: V. Milano, ang. V. S. Domenico 4

OTTICA-FOTO-CINE Optique - Optic
A. BENIONI - Polioptic Master: Via Roma 288

PELLETTERIE Maroquinerie - Leather Goods
FIORI LUIGI: Via Po 2

PIANOFORTI Pianos - Pianos
CHIAFFO: Piazza V. Veneto 18, tel. 81-843

PIZZI RICAMI Dentelles broderies - Lace embroideries
FONTE DEI PIZZI: Via delle Orfane 2

PROFUMERIE Parfumeries - Perfumes
LA TORINESE PROFUMI: V. Doria 8 t. 510-838
SERVETTI e C.: Via Roll 1

OROSCOPO DI DOMANI

Fenomeni astrali e previsioni generiche: Luna in Ariete, sestile al Sole, trigono con Urano, sestile con Giove e Venere. Sviluppi considerevoli dei vostri progetti. Conclusioni fattive. Offerta da accettare. Salute buona e forse avvenle incontro alla normale una maschia amicizia. Possibilità di ricuperare i vostri problemi.

Tipi: Scorpione, Vergine e Capricorno:

Scorpione - *Lavoro:* troppe idealizzazioni nel vostro operato, vi porta ad essere sfruttati da chi non incute la vostra stima. Il lavoro però, sarà garantito dalla sicurezza dei vostri movimenti. *Vita affettiva:* vi lascerete turbare a torto da una notizia equivoca, della quale approfitterà per inalterare la tranquillità dell'animo. *Salute:* insonnia e malcontento. Nervosismo provocato da nevralgie.

Vergine - *Lavoro:* riceverete un colpo molto utile che vi darà la speranza di una prossima fine di affanni economici. *Vita affettiva:* nuovi orizzonti sentimentali si aprono davanti ai vostri occhi e godrete finalmente una certa tranquillità. *Salute:* calmo digestione, ma pronto rimedio che vi ridarà il benessere.

Capricorno - *Lavoro:* tagliate netto i ponti per evitare di essere inseguiti e danneggiati negli affari. Mostratevi freddi. *Vita affettiva:* scartate le soluzioni a lunga scadenza. Sarà bene prendere provvedimenti radicali e abbandonare qualcuno al suo destino. *Salute:* legati e cuore hanno bisogno di essere rinforzati. Tenete le cose al caldo, evitando così una crisi reumatica.

Previsioni astrologiche per l'arieta: la diffidenza di una persona sarà motivo di turbamento. Cercate di mantenervi indifferenti, senza far vedere al problema il vostro stato d'animo. Verso periodo adatto per fare un viaggio e per dedicarvi ai rapporti sentimentali. Trascorrerete una serata mondana, ma con poche soddisfazioni intime. **Gemelli:** le vostre fatiche saranno riconosciute ed apprezzate. Attenti però alla fatalità di ire funeste gabole. **Cancro:** dalla lettura di un libro, troverete la soluzione dei vostri problemi. Una nuova influenza planetaria sarà utile per quindici. **Leone:** il nervosismo e l'eccitazione si impadroniranno di voi. Mettete maglie i vostri panni e tenete nuove amicizie utili. **Bilancia:** in mattinata qualcuno cercherà di avvicinarvi; ma i consigli che ne avrete, se seguiti, non vi porteranno bene. **Sagittario:** leggete qualche buon libro di igiene per orientarvi meglio nel campo dell'arte sanitaria. Purtroppo avete fatto abusi e l'organismo ha bisogno di rigenerazione. **Acquario:** presto, la mattinata tarete conoscenza con un tipo intraprendente che vorrà darvi una mano. Seguitelo, ma con interessenza. **Pesci:** non fate affidamento sulle vostre sole forze. Certi problemi hanno bisogno di essere affrontati con l'aiuto di esperti.

T. Palombini

La moda

Una tunica per piccola sera

I tessuti a maglia continuano ad essere in gran voga. Essi, compaiono in abiti, tailleur e insieme per il giorno. Ora, col bagliore di fili d'oro inseriti nella trama, sono di bellissimo effetto per la cena al ristorante e per il teatro.

L'abito di tessuto a maglia è l'ideale per la donna d'oggi: anche per il viaggio o semplicemente per sentirsi comodamente elegante in casa. La nuova tunica ricca di barbagli d'oro è adatta per la piccola sera, per un pranzo in casa o al ristorante, per uno spettacolo teatrale che non sia la «prima» o per assistere alla proiezione di un film.

La tunica appare nelle collezioni in due versioni: corta e lunga. Di solito essa è accompagnata da una cintura, per quelle donne che, in fatto di moda, sono un po' conservatrici. Per la sera ci sono anche giacchette senza allacciatura, giacchè nessuno può dire se l'abito abbia lo scollo accentuato oppure no. La tunica qui raffigurata è del modellista Rudi Gernreich e non potrebbe essere più semplice, col suo scollo a barchetta e le impunture che segnano delicatamente la linea del busto e della vita. C'è anche una cintura tubolare annodata in vita, che nel disegno non appare. Questo stesso vestito è presentato anche nella versione con la gonna lunga e anch'esso ha la sua giacchetta dallo stesso tessuto a maglia spruzzato d'oro.

La salute

Infortuni degli anziani

Le persone anziane sono facili alle cadute e sovente si feriscono seriamente. Molti studi sono stati fatti per chiarire le ragioni di questi infortuni, studi che meritano di essere approfonditi, perchè è necessario trarre profitto dagli errori altrui.

La conclusione di una recente inchiesta svolta in Inghilterra mostrano che almeno il 30% delle cadute avviene sulle scale. A molti è mancato il piede sull'ultimo scalino, nell'errata convinzione di essere già arrivati al fondo della scala. Altri cadono perchè la scala è male illuminata o perchè la loro vista è menomata. Ad altri accade il salire o scendere scale troppo ripide da il capogiro. Si calcola che in media una caduta su dieci si conclude con la rottura del femore.

Incidenti di questo genere sottolineano la necessità di un'adeguata illuminazione delle scale. Qualcuno ha suggerito opportunamente di cambiare la forma dell'ultimo tratto del corrimano della ringhiera, in modo che chi sale o scende s'accorga d'essere arrivato alla fine della rampa.

La perdita d'equilibrio su una superficie sdrucciolevole è pure causa frequente di cadute. Marciapiedi ghiacciati, pavimenti troppo cerati o bagnati, tappetini e tappeti che si spostano facilmente sono altrettante trappole che dovrebbero essere eliminate.

Gli anziani che debbono alzarsi più volte nella notte, dovranno aver cura che la lampada del comodino diffonda una buona luce e che nulla sia abbandonato sul pavimento, lungo il tragitto verso la stanza da bagno.

Poco si può fare nei casi in cui le cadute sono causate da malore, vertigine o rigidità delle articolazioni. Comunque, quali che siano le cause, è necessario rimuovere tutte le possibilità di rischi che una persona anziana può correre nella sua stessa casa, in relazione col malsicuro equilibrio che si accentua coll'avanzare dell'età.

Policitemia

«Mio marito — scrive la signora N. A. — è sano e robusto, tanto da essere accettato fra i volontari del sangue». Tuttavia mi preoccupa il fatto che in questi ultimi anni il suo volto si è arrossato progressivamente ed ora è quasi rosso violaceo. Di che si tratta?».

Se l'apparato circolatorio e quello respiratorio sono in buon ordine, dovrebbe trattarsi di policitemia vera, una disfunzione caratterizzata da un eccessivo aumento di globuli rossi e di emoglobina. Si tratta di una malattia che va curata. I salassi danno un sollievo temporaneo. Più duraturi sono gli effetti del fosforo radioattivo e di altri preparati che fanno abbassare il numero dei globuli rossi.

La bellezza

Le piccole cose che fanno la donna bella

La bellezza è una combinazione di tante piccole cose: un sorriso gentile, l'entusiasmo, la grazia, una voce gradevole, la proprietà nel vestire e così via. E' la somma di tante qualità positive quella che crea il ritratto della donna attraente. Volete maggiori particolari? Volete sapere quel che la donna bella ha e che anche voi potete avere?

1) La sua figura è snella. Il suo segreto nella dieta e nell'esercizio fisico l'aiutano a mantenere una linea svelta. Se ha qualche problema che riguarda il fisico, non perda tempo ad angustiarsi, ma si consulta subito col medico e con uno specialista che possa aiutarla a risolvere il problema stesso.

2) I suoi denti sono candidi e in perfetto ordine. Li spazzola con cura dopo ogni pasto. Due volte all'anno va dal dentista per la visita di controllo.

3) I suoi vestiti sono sempre freschi e tirati. Essa indossa sempre abiti adatti al luogo e al tempo.

4) I suoi capelli sono lucenti e pettinati nel modo più conveniente, tenuto conto della forma del volto e della statura. Ogni sera spazzola a lungo la capigliatura e massaggia il cuoio capelluto. Se i capelli le pongono qualche problema, si consulta con un esperto.

5) La sua carnagione è impeccabile. La conserva così con una dieta corretta, riposo e pulizia scrupolosa.

6) Il suo trucco ha una apparenza naturale e non le maschera il volto. La pratica e un'attenta scelta dei cosmetici mettono in evidenza le sue caratteristiche migliori.

7) Le sue mani sono

morbide. Se deve fare lavori in casa le protegge coi guanti. Le sue unghie sono perfettamente curate. Se qualcosa la angustia, non si morde le punte delle dita.

8) Il suo portamento è naturale, non controllato. Camminа con grazia.

9) E' equilibrata ed ha fiducia in se stessa. Sa di scattare in valore le proprie qualità migliori, ma non se ne inorgoglisce al punto da sembrare altezzosa.

(Copyright dalla «Chicago Tribune» e di «Stampa Sera»)

ANNUNCI ECONOMICI

Il prezzo di questa inserzione deve essere corrisposto anticipatamente alla Pubblicità Stampa Sera Roma 80, Torino per due modi o anche, a vaglia, a versamento sul conto corrente postale numero 2/1258 Torino. Esso risulta dal prodotto del numero delle parole (minimo dieci, eliminando le articolazioni semplici) per la tariffa della Rubrica odierna all'ammontare, con l'aggiunta della tassa in ragione del 7,30 % globale.

Avvisi composti in neretto: tariffa doppia.

Per inserzioni in data fissa numerale del 100 %.

Tutti gli avvisi vengono pubblicati su «La Stampa» ed in «Stampa Sera». Non sono ammessi annunci che contengono richieste di denaro a prenotabili anche solo per le risposte.

Coloro che desiderano rimanere ignoti ai lettori possono abbonare il nostro servizio aggiungendo al testo dell'avviso le frase: Scrivere Pubblicità Stampa a... Torino, corrispondente per cinque parole. In tal caso all'importo dell'inserzione andranno aggiunte lire 200 per diritti, ed un deposito di lire 200 per il rimborso della spese di ricapito delle corrispondenze a coloro che non possono eseguire il ritiro presso i nostri uffici.

Per gli annunci matrimoniali è vivissima la richiesta di fotografie ed è obbligatorio l'uso dei cofanetti per l'invio della posta.

Le corrispondenze indirizzate ai nostri uffici non possono contenere documenti, valori, mezzi di propaganda; debbono essere inviate per Posta e sono respinte se assicurate o raccomandate. Non si assume, in nessun modo, nessuna responsabilità per quanto eventualmente allegato alla lettera.

COMMERCIALI L. 130 per parola

APPLICATRICI, cucitrici, stiratrici, pulitrici, tiragni, saldatori elettrici, ogni tipo. Riffer, via Nizza 33, Torino, tel. 681-237.

CALZARE a vapore ogni tipo di scarponi, compra vende Cecchetto, via Montevecchio 9, telefono 890-764. 890

CATERPILLAR D 8, ottimo condizioni, con aratro a tre vomeri. Visibile in Torino. Telefonare 643-114, ore ufficio.

COLLEZIONISTA acquista monete preziose antiche. Scrivere: prom. Chiappero, via Roma 1, Genova. 20863

COMPRO se occasione Botte a caduta libera con nazm kg. 1000-1500 oppure maglio a stampare con mazza kg. 500, 750, 1000 Telefonare 781-481.

DISPONIAMO magli usati Siebe L.g 8 kg. 1500, Siebe L. 11 kg. 500, LH 2 kg. 75, Sumaco kg. 250, Berte, Lasan kg. 1000 completa, Sumaco kg. 2000. Consegna pronta corsi usati a revisione Chisholm, 3 L, 4 L, 8 L, rettifiche per astorni, marca cantri e per alberi scanalati. Scrivere: «Pubblicità Stampa 24 — Milano». 21182

DITTE desiderose risparmio telefonico Torino, possono trovarlo presso ufficio centralinista, servendo Tognocchi, via Urbano Rattazzi 11, Torino.

IMPIANTI elettrici industriali, civili, quadri elettronica accetta lavori, consigliamo provvigione a collaboratori ed intermediari. Scrivere: «Pubblicità Stampa 7431 — Torino». 42805

LAMIERE ondulate nere e zincate, sui 4 lunghi, lamierati spessori dal 4 al 20/10 mm. Tagli su misura. Via Parma 1, telefono 299-983. 253

MACCHINE lavorazione legno nuove, complete, Scaini, via Ciamna 3, telefono 662-874 1131

MOTORI trifase complessi trasformatori, apparecchiature elettriche, macchinario. Rinfoni, corso S. Maurizio 27, telefono 882-681. 1146

MOTOSCIUTTORI ad ingranaggi in olio, monocilindrici chiusi, Gubernati, telefono 22-742. 7

OCCASIONE vendesi come nuova attrezzatura per pellicciaio. Telef. 349-089

OCCASIONISSIME macchine lavorazione legno nuove e seminuove. Maioli, Masiai 18. 883

OFFICINA attrezzata stampaggio lamiera, cerca lavorazione grande serie Telefonare 561-612. A8236

OFFICINA con presa elettrotermica kmm. 150. Stabilimento platano 1200 x 1000 x macchine pieghevoli, accetterebbe lavori adeguati. Telefonare 796-060

TELESALDATRICI aria, olio, microinterruttori, relais, L'Apparecchiatura Elettrica, Cairoli 32, tel. 988-811.

TORNERIA CON TORNI AUTOMATICI E PARALLELI PER LAVORAZIONI SERIE CONTINUATIVE CERCASI DA PRIMARIA AZIENDA METALMECCANICA ZONA CASCINE VICA. SCRIVERE: «PUBBLICITA' STAMPA 7447 — TORINO». A8918

TORNI paralleli monopuleggia presa accostriche tutta garanzia, consegna pronta presso Rimoa, via Nizza 18, tel. 618-110.

VENDESI pala Caterpillar 977 in ottime condizioni, anno fabbricazione 1958. Scrivere: «Pubblicità Stampa 5120 — Torino». A13117

VENDESI un diesel 100-120 Amp., 6 Volts. Telefonare 273-620.

VENDONSI macchinari d'occasione frese, torni, trapano, rettifica, presse 50-80-120 tons., segatrice, presse idrauliche 4 colonne, Ercolina, lavatrice Berco. Corso Vercelli 20, Torino. A101(07

ARTIGIANATO L. 90 per parola

A. COPRITERMO trovitalia, in vostra casa sarà pulita. Fabbrica tappezzerie, Madama Cristina 125. 1176

ALPHA unica termodeterminata rapidamente efficace contro smarrimento parzi Capelloni ogni stile. Cumiana 53, telefono 31-450. 1137

ARTIGIANO esegue impianti idraulici e termici, impianti industriali e riparazioni in genere. Telefonare 223-804.

CONFEZIONI femminili e modelli in carta cerca lavoro domicilio. Telefonare 753-274. A10691

DECORAZIONI appartamenti ville negozi, lisso comune. Primolatrri, dilazione pagamento. Telefonare 534-327.

RINNOVAMENTO alloggi parlamenti lucidatura rinchiusure pianoforte mobili moderni decorazioni. Tel. 30-613.

UMBITA' qualsiasi parete, ruggine qualsiasi struttura preventivo eliminazione rapidamente, economicamente. Telefonare 758-642. A7580

SOC. CAPITALI CERCHIONI ASSUMEVI AR. L. 120 p. p.

A.A.A.A.A.A. PRESTITI immediati a lavoratori, impiegati, funzionari, artigiani, comode Finanziar, piazza Statuto 24, telefoni 496-630, 485-939; via Cernaia 1, telefono 537-413. 1369

A.A.A.A.A.A. AUTOVETTURISTI IMMEDIATE PINDOTEX, PIAZZA STAMPATORI 24, TEL. 683-888, 683-887, VIA SALUZZO 1, TEL. 687-641. PRESTITI IMMEDIATI SU AUTO E AUTOCARRI. SUPERVALUTANDO ENORME POTENZIALE DOMICILIO VARCATI. PRESTITI PERSONALI A IMPIEGATI, PROFESSIONISTI, ARTIGIANI, COMMERCIANTI, PENSIONATI. 1366

A.A.A.A.A.A. ITALFIDI Soc. Finanziaria regionale, Torino, via Principe Tommaso 6, telefono 683-302. Prestiti, autoveicoli, mutui ipotecari, tassi modici, riservatezza assoluta, rapidità. **ARTIGIANO** commercialista drogheria 90 anni giornaliere garantite. Cedesi ottima condizione. Pirrone, Garibaldi 5.

A. GIOVANOTTA' pulitrice, vendo villa 5 bella, centralissima, 1800 mq.; giardino. Scrivere: «Pubblicità Stampa 213 — Torino». 1365

A fronte strada asfaltata con tutti i servizi vicinanza Orbassano vendesi piccoli grandi lotti. Telefonare 273-371.

A vera occasione vendo negozio merci **ABBIGLIAMENTO** con alloggio. Tel. 373-576

A sole Fossano, privato vende casetta nuova, 115 giornata. Scrivere: «Pubblicità Stampa 310 — Torino»

A 8.000.000 vendesi mezzi negozio bellissimo, mq 100. Telefonare 883-700, 553-663 1301

ABBIANO Diano Marina (Imperia) vista mare appartamenti vendonsi 2.200.000, 1.300.000, 4.000.000. Agenzia Torinese Piazzetta Reglietto, corso Matteotti 211, Ponte Impero, Imperia. 791

ABBIANO Imperia casetta 10 vani, cortile, terrazzo, garage, vista mare, giardino, acqua, vendo 4.500.000. Agenzia Torinese Piazzetta Reglietto, corso Matteotti 211, Ponte Impero, Imperia.

ACQUISTA privato contanti mezzi negozi, possibilmente avviati o alloggi, redditi commerciale. Telefonare 865-882.

ACQUISTASI a riscatto casetta 3 o 4 camere servizi, giardino e garage, periferia Torino o dintorni. Telef. 772-956 dopo cena.

ACQUISTASI terreno fondamentale appezzamento pianura Torino mq. 3000 ed oltre. Telefonare 547-116. A11857

ACQUISTASI terreno fabbricabile 100-600 camere e oltre, preferibilmente Madonna Campagna, pagamento alloggi nel posto. Telefonare 288-185. A8086

ACQUISTERei casetta poco terreno massimo quindici chilometri da Torino. Scrivere: Campra, Grassi sette.

ADIBISCONSI terreni anche vicinanze e pubblici servizi, zona particolare di Torino. Specificare superficie forza disponibile, località Scrivere: «Pubblicità Stampa 5019 — Torino». A8246

ADQUISTO alloggio 3-4 vani, soggiorno, servizi, da 8-10.000.000. Scrivere: «Pubblicità Stampa 146 — Torino».

AFFARONE frutta-verdura causa malattia urgentissimo cedesi 800.000. Scarparo, Massena 7. 1045

ALASSIO vendesi alloggio sul mare, 95 letti, 2 ascensori, riscaldamento. Scrivere Società Italia, viale Hanbury 32, Alassio

ALBERGO ristorante, 30 ospiti centralissimo proprietario, eventuale assistente, Nitro commerciale, cede. Telefonare 88-555.

ALIMENTARI avviatissimi, 50.000 giornaliere, vendesi direttamente. Telefonare 792-282.

ALIMENTARI drogheria S. Paolo, licenza trasferibile, urge vendere. Telefonare 598-837. 853

ALIMENTARIE specialità gastronomiche tipiche angolare, 6, Rita, causa malattia cedo 3.000.000. Telefonare 280-644.

ARCIOCCASIONE, maternità, avendo commessibili 300.000, avvenuta 500.000, aperture pacifico 800.000, drogheria-bottiglieria 1.500.000, redditizia 1.300.000. Appartitasia telefonando 885-862.

ASSOCIERei o interessere) apportatore minimo 6-10 milioni, attività commerciali per intermediazione e redditizio lavoro. Massima serietà e garanzia. Scrivere: «Pubblicità Stampa 218 — Torino».

ATTI e proprietà cooperativa anticipazioni per acquisto alloggi ed autovetture, finanziamenti su immobili; prestiti fiduciari a privati. Studio Finanziario Agrifi, piazza Albari 66 (Porta Nuova), telefono 53-270.

AZIENDA produzione Torino attrezzatura particolari, forte reddito, cerca socio apporti 2.000.000, eventuale eventuale assegni. Telefonare 678-642. 62

BAR centrale cedesi per sopraggiunta società, incasso 80.000 giornaliere. Telefonare 537-976. 1057

BAR centralissimo, ottima posizione garitici, causa acquisto grande. Telefonare 885-963 996

BAR in corso, [illegible] avviatissimo, patentino tabacchi, 6.000.000 disimpegnato. Telefonare 41-079. 778

CAFFE' superlusso, biliardo, attrezzatissimo, vendesi 2.200.000. Occasionissima. Ferraro, Lagrange 36.

CAVALLERA, Saluzzo 21. Commercialisti: Vendo negoziante tessuto automobili Rivolgersi fabbricazione!

CEDESI gestione avviata autoriparazioni capacità 140 macchine. Telef. 824 997 ore 16-20. A8600

COMPRA - VENDITA ALL. LOCALI e TERR. L. 130 p. p.

A.A.A. FRONTE Valentino vendiamo alloggi incassabili, 6 camere doppi servizi, garage 18.000.000. Trotta corso Angiasio, Rima 9. 1416

FARMACEUTICI, cedesi ritiro commercio, laboratorio specialità medicinali, vendesi completo condizioni, azienda avviatissima, ingrosso, dettaglio, articoli sanitari, apparecchi chirurgici. Studio farmacologico, via Della Rocca 38.

FINANZIAMENTI e mutui ipotecari cumulativo rapidissimo su alloggi, case e terreni. Consulenti studio progetti, calcoli a privati in comodo rateazioni. Gem. FAI, via Cavour 4, tel. 836-521.

GRONDAIE, pavimenti legno cementati oppure cedesi bonne condizioni. Telefonare 45-416. 1331

LA SPAI, via Andrea Doria 13, telefoni 832-618, 833-175, concede prestiti ad impiegati, operai residenti circondario Torino. 609

LABORATORIO cosmesi cerca socio specialista, ottima signorile clientela, cedesi. Telefonare 45-704, dopo le 20, al 896-823 A7787

LATTERIA 200 Rtrl. 45.000 giornaliere, occasionissima vendesi 1.900.000. Ferraro, Lagrange 36. 1055

LATTERIE, salumi, bellissima posizione, qualunque ragguaglio, indagini Cavaliere, Saluzzo 21. 1314

MARINA di Massa vendesi blocco terreno 2300 mq. possibile 14 camere servizi, centralissimo. 300 metri spiaggia. Rocca, 5, Tommaso 5, Torino, telefono 537-058. A11072

NEGOZIO abbigliamento retro abbigliamento Grosella, cedesi motivi salute. Telefonare ore pasti 533-865. A10714

NEGOZIO calzature vendesi in Vercelli Gozio. Rivolgersi Via Duomo 6, Vercelli, telefono 52-47. 31118

PANETTERIA forno sopra volere fabbricato ottima gestione. UKAT, Chivasso 10.

ACQUISTO alloggio semicentrale 2 camere, cucina, doppi servizi. Pagamento 5 milioni contanti. Scrivere: Lirani, Valgioie 36. A8487

ACQUISTO alloggio 3 camere servizi, altre camere servizi, pagamento contanti. Scrivere dettagliando: Contiales, Casella Postale 6, Ferrovia. 475

ACQUISTO contanti 3-4 camere, cucina, anche vecchia costruzione. Tel. 880-834.

ACQUISTO grande signorile appartamento, anche costruzione antecedente, epoca villa. Telefonare 653-973 1139

ACQUISTO terreno 100-300 vant. zona Barriera Milano. Telefonare 267-640.

ADMIRANDE corso Ferrucci vendesi alloggio 3 camere cucina occupato. Telefonare 42-366. 720

ALASSIO vendo appartamento tre camere cucina, posizione panoramica. Tratt. corso Tazzoli 53, Torino. Telef. 760-586

ALLOGGETTO contanti camera cucina servizi, vendesi L. 2.400.000 Telefonare 48-041 A10053

ALLOGGI affittasi due camere tinello servizi, nuova costruzione Madonna Campagna, vendonsi. Telefonare 296-280.

ALLOGGI piccoli grandi, liberi, affittasi, centrali, periferici, vendesi. Telefonare 596-697. 853

ALLOGGIO signorili appartamenti da 4 a 5 camere tinello cucina servizi vende direttamente impresa via Filadelfia 186. Telefonare 283-108. 80

ALLOGGIO signorili vendonsi corso Lecce 110-113. 39

ALLOGGI signorilissimi prossimissimi, ricostruiti Porta Nuova, camere 4-12, autoriscaldamento, giardino, anticipando 4 milioni, rimanenza trentennale. Pedrotti 6 da 11. 390

INVESTIMENTO casa semipertinente 53 camere, due case anche divisibili, ottimo pendizioni vendo. Telefonare 521-762.

FIRMA vendesi fabbricato mq 60 circa, posizione ottima, Rivalgersi Grazia Marcia, via Farini 7 Collarno 43087

LOCALE (bottaia costruzione recente, 800 coperti e 1.500 barrnae circiale, zona mezzo kilos denominate, 18 km. da Torino, vendesi o affittasi. Tel. 83-344.

LUSSUOSISSIMA villa Valentino, salone, bellissimi negni, terrazzo, giardino, garage, rateazioni), vendesi. Telefonare 511-400. 18

MAGAZZINO corso Moncalieri mq. 80 vendesi. Telefonare 882-880. 1009

MAGAZZINO zona San Paolo, mq. 1600, vendesi. Telefonare 298-807. 717

MINI negozio con alloggio libero, corso principale, vendo. Telefonare 788-134.

NEGOZIO proprietà muratia, nuova costruzione, buon reddito, vendo. Telefonare 53-801. 842

NUOVO signorile quattro camere cucina doppi servizi, piano primo Regnoli 38, vendesi. Telefonare 53-830. A9075

OCCASIONE alloggio tre camere, cucina, servizi moderni zona Francia, vendesi rateando. Cons. FAI, Guerini 4, telefono 836-521. 1363

OCCASIONE vendo 3 camere servizi garage 4.000.000 Telefonare 273-572.

POLETTI, telefono 596-807, 597-774, vende Valentino villa quattordici camere, tripli servizi, divine tre alloggi, quattro autoriscaldamento, giardino, piante basse, costruzioni libera. 35.000 000. 1379

POLETTI, telefono 596-807, 597-774, vende vicinanze corso Vittorio alloggio molto piano, sei camere salone, cucina, doppi servizi, ascensore, riscaldato moderno. 18.000.000. 1379

POLETTI, telefono 596-807, 597-774, vende vicinanze piazza Solferino grandi alloggi mq. 300 circa liberi, soleggiatissimi importante scalata, ascensore riscaldamento. 1379

POLETTI, telefono 596-807, 597-774, vende signorili industriali qualunque metratura zona Cruglione e Borgaro, prezzi convenientissimi, facilitazioni pagamento. 1379

POLETTI, telefono 596-807, 597-774, vende alloggio corso Tassoni sinque camere, tinello, cantina, doppi negni, ripostiglio, cantina scaldabagni, centrale, libero, 11.500.000. 1379

POLETTI, telefono 596-807, 597-774, vende alloggi via Duchessa due camere, cucina, servizi, libero, ai altri alcune, cortile; due camere, cucina, servizi, libero alcune. Prezzi ribassati. 1379

POLETTI, telefono 596-807, 597-774, vende case zona Fiat Mirafiori 34 camere, negozio retro, lasse fabbricato mq. 130, reddito 6% netto, 42.000.000 trattabili. 1379

POLETTI, telefono 596-807, 597-774, vende Barriera villa quadri camere, eccezionalmente divisibile tre alloggi, 1800 mq. terreno costruibile, ammobiliata, posizione meravigliosa, mobili moderni. 30.000.000 trattabili.

POLETTI, telefono 596-807, 597-774, vende Barriera villa dieci camere, tripli servizi, ottima esposizione, giardino. [illegible] vano, impeccabile condizione, autoriscaldamento, 22.000.000.

POLETTI, telefono 596-807, 597-774, vende Grugliasco alloggi immersi nel verde, tre camere, doppi servizi moderni, riscaldamento, libero, 100 mq., 10.000.000 cadauno. 1379

POLETTI, telefono 596-807, 597-774, acquista alloggio nel centro, doppi negni servizi, libero, soleggiato, completo ogni genere, zona Monterosello, Galileo Ferraris, Re Umberto, Vittorio Emanuele.

POLETTI, telefono 596-807, 597-774, acquista terreno fabbricabile anche parzialmente costruzione fino 400 camere, pagando contanti. 1379

POLETTI, telefono 596-807, 597-774, acquista alloggio due camere, tinello cucinino, servizi moderni, libero, esclusivo, pagando contanti. 1379

POLETTI, telefono 596-807, 597-774, acquista villa Cumiana, giardino, parco, ampi saloni formanti due alloggi, doppi servizi, volumi ammobilità, posizione centralissima adatta albergo pensione, possibilità locazione esercizio e permesso sopraelevazione 26 camere. 1379

POLETTI, telefono 596-807, 597-774, vende Cumiana Riviera (Lago Maggiore) villa otto camere, doppi servizi, 600 mq. giardino ricco piante, grandiose terrazze, meravigliosa vista lago, libera subito, 10.000.000. 1379

POLETTI, telefono 596-807, 597-774, vende Savigliano alloggi due camere, salone, cucina, servizi; due camere, salone, cameretta, cucina, doppi servizi, autoriscaldamento; tre camere, soggiorno, cucina, cameretta, cucina, lavanderia, doppi servizi; grandioni terrazzi, meravigliosa vista mare, ammobiliati, liberi, prezzi ribassatissimi. 1379

POLETTI, telefono 596-807, 597-774, vende Alassio alloggio mezzo piano vista mare, quattro camere, cameretta, cucina, servizi moderni, ammobiliato signorile, 12.000.000. 1379

POLETTI, telefono 596-807, 597-774, vende alloggio in Roma zona citta giardino, tre camere, cucina, servizi moderni, ascensore, terrazzo, giardino, due box, ammobiliato signorile 600.000 annue, 8.000.000. 1379

PREDILETTISSIMA (Orbassano) alloggio piano rialzato, 2 camere, cucina, garage, giardinetto, 6.700.000. Facilitazioni. Cassa, telefono 767-514. 1062

PRIVATO acquista mezzi negozio, buon reddito, 10-14 milioni. Trivi. 597-327.

RAMBERGO vendiamo appartamenti ville due-quattro camere, servizi, mezi grezzi. Roma, Ramazzini. 21781

RIGOROSISSIMO appartamento, corso Vittorio (Carignano), quattro camere, salone, doppi servizi vendiamo facilitando. Cons. FAI, Guerini 4, tel. 836-521

STABILE 35 camere, costruzione ventennale, mantenutissimo vendo, ottimo impiego capitale. Telefonare 558-883.

SVENDO ultimi alloggi negozi locali fabbricati. Via Frejus 37. A9086

TERRENI Grugliasco 4500-8000-11000 mq. vendonsi, affittasi, industriali, commerciali. Tel. ore pasti 813-115.

TERRENI industriali piccoli grandi lotti fronte stradale vendo. Trivi. 273-572.

TERRENI industriali perfettamente pianeggianti, asciutti, acqua, fognature, strade, luce, forza, ottimi lotti. Tel. 83.801.

TERRENI industriali, civili, pianeggianti con alloggi negozi. Roberto, Arsenale 32.

TERRENI industriali Torino fronte San Luigi vendonsi. Trivi. 718-472, ore 9-13.

TERRENI pianeggianti, permesso costruzione 25-30 camere. Comodità, servizi. Telefonare 497-597. 1328

TERRENO borgata Vittoria espellano 9, zona salubre, mq. 1900 privato vende. Telefonare 278-988, ore pasti.

TERRENO da vendere, 15 km. da Torino, provinciale Torino-Piacenza mq. 73.000 fronte stradale, forza, acqua, luce. Rivolgersi Cassella cascina Furno, Pinerolo. 21382

TERRENO chiavari Torino, chiusa posizione, tutti servizi, vendo. Telefonare 760-018. 18

TERRENO fabbricabile zona centrale piccoli, grandi lotti, pagamento contanti o cambio camera. Garanzia. Reg. La Marmora, Frazia 103. 621

TERRENO fronte corso Monastieri, progetto approvato, 170 camere, 20 box, vendo Donna, Garibaldi 28, tel. 811-000.

TERRENO Grugliasco ore. 3000 zona residenziale, vendesi industriali. Telefonare 70-166, ore pasti. A8041

TERRENO industriale zona Torino mq. 130.000 cedo a lotti. Tel. 30-772.

CARLO II

Il gentile vicino

XLIV — *Re Carlo II d'Inghilterra, che ha già avuto numerose avventure galanti, trascura le sue amanti ufficiali, la bella Barbara Villiers, contessa di Castlemaine, e Frances Stewart, divenuta duchessa di Buckingham, e si interessa di due attrici. La prima è Nell Davis, poi la piccante Nell Gwyn di umili natali ma schietta, simpatica e sempre allegra.*

Per sbarazzarsi di lord Buckhurst, che pretende di avere sempre dei diritti su Nell Gwyn, Carlo II si vede obbligato a spedirlo il più lontano possibile col rango di ambasciatore. Nell continua a recitare sempre al King's Theatre. E ora Carlo Hart non si permette più di confinarla nella tragedia. Tutta Londra, sapendola amante del re, si reca ad applaudire la briosa Nell Gwyn nella commedia, mentre gli autori alla moda fanno a gara per scrivere delle parti appositamente per lei. Ma presto l'attrice è costretta ad allontanarsi per qualche tempo dalle scene: attende un bimbo. Carlo, che non ha mai potuto avere dalla sua sposa Ca-

terina di Braganza un erede al trono, ha decisamente fissi in tutte le sue amanti. Quello di Nell Gwyn viene al mondo in una modesta casetta di Lincoln's Inn Fields l'8 maggio 1670, in un momento in cui il re è assente da Londra. Il sovrano si è recato insieme alla corte a Douvres per ricevere sua sorella Enrichetta, duchessa d'Orléans, che arriva come ambasciatrice di Luigi XIV. Il bimbo riceve il nome di Carlo Beauclerck. Il primo pensiero di Carlo II, appena torna a Londra, è di andare ad abbracciare la madre e il figlio. Contrariamente a quanto ha fatto per gli altri suoi figli naturali, non dà alcun titolo a questo nuovo illegittimo, ma

fa trasferire Nell Gwyn in una graziosa casa di Pall Mall, la assegna un maggiordomo per la cura della casa e una segretaria per tenere i suoi conti e scrivere le sue lettere perchè Nell non sappia scarabocchiare la sua firma. Ma Carlo si è limitato ad affittare questa casa e quando consegna il contratto a Nell l'attrice strilla: «Non ci tengo affatto a essere locataria. Voglio essere proprietaria!». E il sovrano le acquista la casa. Il giardino di questa casa affaccia su Saint-James's Park. Al mattino, di buonora, quando Carlo II passeggia nel parco con i suoi cani, Nell Gwyn, già alzata, col suo piccolo spagnolo «Tutty» in braccio, si af-

faccia dal muro del giardino per conversare piacevolmente col re. E gli operai che si recano al lavoro possono vedere, sorpresi, il sovrano inglese felice di intrattenersi con la sua amichetta. Nell, però, continua a mantenere il suo carattere di ragazza schietta. Un giorno, vedendola passare in carrozza, un giovinastro le grida: «Civetta!». Un valletto si getta sull'insolente e ne nasce una baruffa al termine della quale il valletto torna alla carrozza sanguinante e con un occhio pesto. «Non dovevate comprendervi, amico mio — gli dice Nell. — Dopotutto, quest'uomo non ha detto che la verità».

SEGUE: Come si crea un conte

La Condor TV S.p.A.
autoradio - radio - televisione
ha creato il suo
"CENTRO CONDOR INDUSTRIAL DESIGN"
per lo studio di "una nuova linea"
Gli Architetti ed i cultori dell'Industrial Design sono invitati a parteciparvi.
Per informazioni rivolgersi a: Dott. Ing. Giuseppe Gallo
S. p. A. Elettromeccanica CONDOR
Capitale sociale: L. 300.000.000
Milano - via Ugo Bassi 23-a
tel. 600.628 - 694.267 - 679.822

TREVES VIA CERNAIA 17
DAL 1870 MOBILI - SALOTTI

(Continua a pag. 6)

Condannata a 30 anni per l'uccisione del marito a Genova

Corinna Grisolia chiede la revisione del processo

Dal carcere si è rivolta alla Cassazione per il rinnovo del dibattito sulla tragica fine dell'orefice Clemente Mazzarello soppresso nel febbraio '44 con oltre quaranta pugnalate - Sostiene che egli fu assassinato da due giovani rapinatori - La donna finirà di scontare la pena nel 1972

Nostro servizio particolare

Roma, giovedì sera.

La speranza è legata ad un filo sottile, quasi impercettibile; ma Corinna Grisolia ha voluto, ugualmente, compiere un tentativo. Non ha ancora quarantotto anni (è nata a Buenos Aires da genitori italiani il 15 luglio 1914) ed è ormai una donna finita, colei che ha avuto la triste ventura di essere protagonista del caso giudiziario più sconcertante avvenuto a Genova, subito dopo l'armistizio. E' stanca ed ammalata, non ha più nulla da chiedere alla vita, distrutta com'è, nel fisico, da un male inguaribile e da una orribile deformazione.

Tuttavia Corinna Grisolia desidera uscire dal carcere dove è reclusa da ormai 18 anni. Potrebbe ottenere con rassegnazione che arrivi la libertà automaticamente, nel 1972 — sempre che il destino non abbia deciso altrimenti — quando, così, avrà terminato di scontare la pena (trent'anni di reclusione per avere ucciso il marito e finto di fare credere che da altri fosse stato commesso il delitto) alla quale è stata condannata. E' invece no. Dieci anni sono lunghi, interminabili, per chi ha fretta come lei. Così la Grisolia si è rivolta ai giudici della Corte Suprema, per chiedere la revisione del processo.

Con quali chances? Nessuna, o per lo meno molto poche: tenuto che il Procuratore Generale, nella sua requisitoria scritta, ha risolto in pratica con una rapida battuta: il ricorso è da dichiararsi inammissibile, perchè in esso non si fa riferimento a nuovi fatti o a nuovi elementi, come stabilisce la legge, ma si censura la sentenza, in quanto, a suo tempo, non sarebbero state compiute talune indagini.

Corinna Grisolia ha sempre nascosto denaro di sè il proprio terribile segreto. E' un'uxoricida e è soltanto la vittima di circostanze sfavorevoli? I giudici che la condannarono non ebbero dubbi: probabilmente gli elementi e disposizione erano tali da non consentire ombre sulla decisione. Senonchè, Corinna Grisolia ha sempre, sdegnosamente, respinto ogni accusa. «Non ho ucciso mio marito, ma sono stata, gli gridai in faccia quel giorno, dei due uomini che si erano introdotti in casa» disse allora, quando venne arrestata. E da allora, sostanzialmente, non ha mai modificato questa versione; non l'ha modificata neppure in questo suo ultimo disperato appello ai magistrati della Cassazione.

La portinaia di via Morgantini n. 2, a Genova, che alle 13,30 del 17 febbraio '44 salì nell'appartamento del gioielliere Clemente Mazzarello, si trovò di fronte a un uomo colpito con quaranta coltellate e ad una donna, Corinna Grisolia, imbavagliata e con le mani ed i piedi legati. Erano tempi terribili, quelli, in cui la vita non aveva molto valore: come non credere, perciò, al racconto della padrona di casa?

«Eravamo appena tornati a stavamo per andare a tavola — disse Corinna — quando hanno suonato alla porta due giovanotti che desideravano parlare con mio marito. Clemente, come era solito fare quando trattava affari non proprio leciti o per lo meno legittimi — riprese ancora la donna, a distanza di 18 anni — mi fece cenno di uscire dalla cucina. Ed io obbedii.

«Dopo qualche minuto, sentii un gran frastuono, accorsi e vidi mio marito in terra con gli occhi spalancati. Cercai di soccorrerlo, ma uno dei due giovanotti che stavano parlando con lui mi diede una spinta e caddi.

«Quando fui interrogata per la prima volta, commisi un errore e non dissi tutta la verità, per timore che qualcuno mi potesse accusare di non avere difeso con ogni mezzo mio marito; e così raccontai di essere avenuta e di non essermi resa conto che venivo legata ed imbavagliata.

«Soltanto la polizia scientifica accertò che io ero andata nel bagno, come risultava dall'orma dei miei piedi lasciata sul pavimento. Era vero. Infatti, uno dei due assassini mi ordinò di mandarlo perchè si era ferito a una mano: ed io lo credetti. Fu subito dopo, che avendo lo cercato di fuggire, venni afferrata ed imbavagliata, come fui trovata, distesa in terra, mentre cercavo di innestare la spina del telefono che gli assassini avevano staccato dicendo che...».

Corinna Grisolia, da 18 anni in carcere per uxoricidio

La versione di Corinna Grisolia fu ritenuta attendibile soltanto nei primi cinque giorni delle indagini. Poi tutto, per l'Accusa, fu chiaro e trovò ampia conferma nella ricostruzione fatta successivamente dai giudici; la causale, prima di ogni altra cosa: Corinna Grisolia intendeva liberarsi di suo marito. La odiava, lo tradiva; quale migliore sistema, per trovare un legame impossibile, che il delitto, camuffandolo con una rapina di cui lo sventurato Clemente Mazzarello sarebbe stato vittima? Inoltre, un controllo più accurato degli oggetti trovati nell'appartamento, una indagine più minuziosa portarono ad alcuni importanti rilievi. Che significavano quelle armi nel bagno? Perchè quelle tracce di sangue nel corridoio e nel lavandino?

E, infine: Corinna Grisolia non poteva essersi legata da sola e da sola essersi stretto un bavaglio sulla bocca, per creare un alibi inaccettabile?

La spiegazione del prof. Tomellini, il quale conclude affermando che la donna poteva aver fatto tutto da sè, legandosi i piedi e le mani, fu determinante per Corinna Grisolia. Il giudiziario — stabilì l'Accusa, e i giudici ritennero che la ricostruzione del delitto poteva considerarsi esatta — era seduto a tavola quando sua moglie lo colpì al capo con una bottiglia facendolo poi a coltellate: quaranta, come precisarono i medici legali. Il compito l'assassinio, Corinna Grisolia si era recata nel bagno, lavandosi le mani e asciugandosele ad un tovagliolo. Dopo di che era tornata nella stanza, per autolegarsi ed imbavagliarsi.

La storia, già complessa, era destinata, in seguito, a diventarlo ancora di più. Qualcuno si inserisce infatti nella vicenda, attraverso una lettera anonima, per avvertire che, ad uccidere Clemente Mazzarello era stato un certo Dario Allia, fucilato poi dai partigiani per spionaggio e rapina. Si procedeva a un supplemento d'indagine che però non servì a migliorare la posizione della Grisolia. Anzi il risultato negativo finì per aggravarla, tanto che la bella italo-argentina fu condannata a 30 anni di reclusione. Non le valse a nulla neanche il tentativo compiuto dall'inafferrabile Vincenzo Barboro, il quale lasciò credere per molto tempo che egli possedeva la chiave per risolvere il mistero.

Alla condanna, Corinna Grisolia non si arrese. Ma il 9 novembre del 1954, a Firenze, dove il suo processo venne trasferito per l'appello, non ebbe migliore fortuna. Così avvenne nella successiva battaglia in Cassazione, la mattina dell'11 maggio 1955. Inutilmente i difensori, avvocati Andrea Corte e Alfredo Tucci, chiesero che i giudici spiegassero meglio il significato da dare a certe macchie di sangue trovate dovunque nell'appartamento, sangue che, non potendo appartenere allo sventurato Clemente Mazzarello (il quale, colpito, cadde subito in terra) doveva lasciare pensare alla presenza, nella casa di via Morgantini 2, di un uomo ferito; ora, Corinna Grisolia, non aveva forse detto di essere stata costretta a soccorrere e a medicare uno degli assassini di suo marito? Tutto fu vano: la porta del carcere si chiuse alle spalle della donna.

A distanza di sette anni da quella condanna, Corinna Grisolia torna oggi a lottare, dopo avere tentato, senza esito, anche il via della domanda di grazia al Capo dello Stato.

Ma come sia, è una lotta, questa intrapresa da Corinna Grisolia, senza speranza. La legge, infatti, è estremamente rigorosa: per ottenere la revisione di un processo, è necessario fornire nuove prove e nuovi elementi. E, purtroppo per lei, la Grisolia non fornisce nè le une nè gli altri.

Guido Guidi

L'ex-"divina,, in vacanza a Nizza

Accompagnata dall'inseparabile George Hatier, la soubrette attrice Greta Garbo ha lasciato ieri Milano, dove era giunta da St. Moritz, diretta a Nizza. L'ex-«divina» trascorrerà in Riviera un periodo di vacanza (Tel. a «Stampa Sera»)

Si riapre in Tribunale una scandalosa vicenda

Processati sette giovani albesi per oltraggio ad una dodicenne

Sei degli imputati, tutti tra i venti e i ventisette anni, sono in carcere da tempo; uno è latitante - A Monteu Roero le ignobili sopraffazioni, protrattesi per un anno, abusando dell'ingenuità della ragazzetta - Fu la voce pubblica ad accusare i seviziatori

Dal nostro corrispondente

Alba, giovedì sera.

Compaiono oggi in Tribunale sette giovani di Monteu Roero residenti nella frazione Occhetti nella valle del rio Barbore: Giacomino Bonifacio di 20 anni, fornaio; Piero Occhetti, di 26, contadino; Ettore Occhetti, di 26, meccanico; Antonio Occhetti, di 27, calzolaio; Cesare Occhetti, di 23, contadino; Girolamo Occhetti, di 28, fornaio ed Angelo Occhetti, di 20, contadino.

Sei di essi si trovano in stato d'arresto nelle carceri di Alba da circa quattro mesi, mentre il Piero Occhetti, sottratosi alla cattura disposta dal Procuratore della Repubblica di Alba, è latitante.

Le imputazioni contestate ai giovani, al termine dell'istruttoria, sono gravi: dovranno rispondere di ratto e di atti contrari alla morale in luogo pubblico, commessi in danno di una bambina di dodici anni.

La sconcertante vicenda venne alla luce nel settembre dello scorso anno quando alla borgata Occhetti di Monteu Roero — agreste villaggio fra boschi e vigneti, arroccato su di una collina dell'Oltretanaro albese, dove vive, quasi fuori del tempo, gente semplice e buona e dove pare non giunga mai eco di scandalo — cominciarono a circolare voci secondo le quali una certa bambina aveva frequenti approcci con i giovanotti del paese.

La faccenda turbò non poco gli animi dei borghigiani che informarono gli ignari genitori della ragazzina. Questa, interrogata, raccontò una squallida storia che si trascinava da più di un anno, senza che mai i parenti ne avessero avuto sentore. I primi turpi abusi sarebbero avvenuti nel maggio 1960 ad opera di Girolamo Occhetti, il fornaio coinquilino della ragazza, che avrebbe commesso su di lei atti immorali in una vigna. L'oltraggio fu presto risaputo dagli altri ragazzotti del paese, che, a turno, avrebbero avvicinato la ragazza rinnovando gli atti immorali. Il velo di segretezza con cui i sette giovani avevano cercato di coprire le loro ignobili azioni, venne a un certo punto a cadere e il padre della ragazza, nel settembre scorso, si recò dai carabinieri di Canale a sporgere querela.

Nell'ottobre successivo seguì l'arresto dei sei autori delle sevizie.

Come si difendono i giovani protagonisti di questa turpe vicenda? Sembra che alcuni degli imputati abbiano negato nel corso dell'istruttoria ogni approccio con la ragazzina, mentre altri avrebbero fatto qualche parziale ammissione, negando però qualsiasi forma di costrizione in danno della fanciulla.

La posizione dei sette imputati è comunque grave perchè la bambina all'epoca dei fatti non aveva ancora compiuto i 14 anni (età sino alla quale qualsiasi violenza alla persona è per legge presunta, mentre dopo la pubertà dev'essere dimostrata) e gli atti immorali commessi in danno di minori di tale età sono puniti, nei casi più gravi, con pene varianti da un minimo di tre a un massimo di dieci anni di reclusione.

Gli imputati sono difesi dagli avvocati Quaglia, Pasquero, Coppa e Platamiglio. Data la delicata natura dei fatti il presidente del Tribunale ordinerà le porte chiuse per una buona parte del dibattimento.

e. t.

Ripresa del maltempo su tutta l'Italia del Nord

Pioggia e nevicate in Piemonte e Riviera

Imbiancati i monti nei dintorni di Varazze; la temperatura è in diminuzione - La neve è ricomparsa nell'Acquese, nel Novese e sul Lago Maggiore - Rovesci di pioggia nell'Astigiano

Roma, giovedì sera.

Il maltempo è ripreso con violenza in quasi tutto il Nord Italia dove, da stamane, si segnalano nevicate e piogge intense con una sensibile diminuzione della temperatura.

Nel Meridione e nelle regioni centrali la neve ha cessato di cadere da oltre dodici ore e tutte le grandi vie di comunicazione sono state riaperte al traffico. I comuni isolati nel Molisano, in Abruzzo e in Sicilia sono ridotti a soli sei; essi però vengono costantemente riforniti di viveri e medicinali.

Piogge e nevicate, da stanotte, si sono abbattute sul Veneto, nell'Appennino modenese e nel Trentino.

Genova, giovedì sera.

Piove, da stanotte, su tutto il golfo di Genova. Non c'è vento e la temperatura è in leggera diminuzione. Alle 8 di stamane il termometro segnava a Genova 8°; Pegli del Giovi 1°; Santa Margherita Ligure, Rapallo, Chiavari 7°; Sanremo 5°; Albenga 6°.

Varazze, giovedì sera.

Stanotte è nuovamente caduta la neve sulle montagne circostanti Varazze. Infatti il Monte Beigua (m. 1287), il monte Cavalli e il monte Bolgualto sono apparsi imbiancati da uno spesso strato di neve.

Ovada, giovedì sera.

Nevica intensamente dalle prime ore di stamane sull'Ovadese e le valli d'Orba e Stura. La neve ha raggiunto in città i 4-5 centimetri, i 10 sulle colline, i 15 sul Cremolino e sul Turchino.

Novi Ligure, giovedì sera.

Nel Novese ha ripreso ad infuriare il maltempo. Dal pomeriggio di ieri cade una pioggerella che durante la notte si è trasformata in neve. Stamani la neve è caduta fitta.

Alessandria, giovedì sera.

Ad Alessandria, da ieri, grava la nebbia: stamane cade pioggia frammista a neve. La temperatura è a + 0°.

Acqui, giovedì sera.

Nell'Acquese dalle prime ore di stamane nevica. La bianca coltre ha già raggiunto nelle zone collinari i sei-sette centimetri di altezza. Durante la notte è piovuto. Il termometro alle 8 segnava +2°.

Cuneo, giovedì sera.

A Cuneo, stamane, pioviggina, nelle vallate alpine nevica da stanotte. La temperatura alle 6,30 era di +5°.

Mondovì giovedì sera.

Da stanotte nevica nelle valli del Monregalese. In città è scesa per alcune ore la pioggia, cessata all'alba.

Asti, giovedì sera.

Su Asti e provincia da ieri sera cade una fitta pioggia. Temperatura stamane alle 8: +3°.

Verbania, giovedì sera.

Nella zona del Lago Maggiore, stanotte, la temperatura oscilla fra i +3° e i +5°. Oltre gli 800 metri cade nevischio e dai 1000 in su nevica. Sono caduti dieci centimetri di neve sul Mottarone.

Nevica pure in val Formazza e su tutta la catena dei monti che chiudono a nord il bacino del Lago Maggiore.

L'epidemia d'itterizia

Cessata la quarantena degli alpini dell'«Aosta»

Aosta, giovedì sera.

L'isolamento al quale sono stati costretti per quasi quattro mesi i quattrocento alpini del battaglione «Aosta», è terminato: l'epidemia di itterizia è stata debellata. Le autorità sanitarie militari avevano preso le misure precauzionali per evitare che il «virus» dell'itterico-castrense si propagasse alla popolazione civile. In tutto si sono registrati 15 casi di itterizia, ora totalmente guariti. Da oltre 40 giorni non si manifesta più alcun caso, per cui ogni pericolo deve ormai considerarsi scongiurato.

Una signora muore ruzzolando per le scale

Sestri Levante, giov. sera.

(s.) - Una vecchia signora a Casarza Ligure è morta per una caduta. Si tratta della signora Maria Carmellina Solari, di anni 73. Mentre stava scendendo le scale della sua abitazione, scivolava accidentalmente e batteva con il capo sui gradini. Trasportata all'ospedale civile di Sestri Levante, vi decedeva dopo poco senza riprendere conoscenza, per frattura della base cranica.

Stamane nella piccola chiesa sul Palatino

La "sceriffa,, vestita di bianco commossa e felice davanti all'altare

Rose, garofani, uomini politici, amici e una folla di curiosi - Dopo il «sì» Giovanna Ferrara e il marchese Giorgio Bosco sono stati salutati da un affettuoso lancio di fiori e di riso - Molti doni, tra cui una splendida pelliccia dal Missouri per la sposa - La luna di miele in Grecia, nel Libano e in altri paesi del Medio Oriente

Nostro servizio particolare

Roma, giovedì sera.

Marcia nuziale di Mendelssohn. Fiori d'arancio, lancio di riso e tanti tanti invitati alle nozze di Giovanna Ferrara, ex-eroina di «Lascia o raddoppia», e Giorgio Bosco, segretario dell'Unione interparlamentare italiana. La piccola chiesa di San Bonaventura, situata sul colle Palatino accanto alle imponenti vestigia dell'antica Roma, era ricolma di rose, garofani, amici dello sposo, curiosi, giornalisti e fotografi. Tra i numerosi invitati presenti anche alcuni parlamentari, tra cui il presidente della Camera on. Leone.

Alle 10,50 precise, Giovanna Ferrara ha fatto il suo ingresso nella cappella; indossava un abito bianco e la testa era adornata da una acconciatura dello stesso colore. Subito dopo seguiva Giorgio Bosco in abito scuro da cerimonia e poi i testimoni: il dott. Adamo Ravicino, di Robbio Lomellina, e l'on. Renzo Franzo per la sposa; il dott. Jorio ed il presidente della Associazione sportiva «Roma» Anacleto Gianni per lo sposo.

Mentre ieri il cielo si era mantenuto sgombro di nuvole, questa mattina ha fatto la sua ricomparsa la pioggia. Ma un vecchio adagio popolare dice: «Sposa bagnata sposa fortunata».

La coppia, che appariva visibilmente commossa e felice ha seguito attentamente il rito fino allo scambio degli anelli, quando la signora Ferrara non è più riuscita a trattenere qualche lacrima. Dopo il commosso discorsetto del sacerdote officiante, gli sposi sono usciti accolti da una fitta pioggia di riso e fiori. Gli amici intervenuti hanno voluto presentare i loro complimenti ed auguri, quindi si sono mossi per ritrovarsi tutti insieme nei locali di un grande albergo romano dove era stato allestito il pranzo di nozze. Al termine, la neo-signora Bosco e suo marito Giorgio sono partiti per un viaggio che toccherà la Grecia, il Libano ed altri paesi del Medio Oriente.

Giovanna Ferrara, che i telespettatori certamente ricorderanno come "la sceriffa" di «Lascia o raddoppia», salì un sia pur breve periodo di notorietà proprio per il successo ottenuto nella rubrica condotta da Mike Bongiorno. Al ritorno dagli Stati Uniti, dove si era recata su invito di una compagnia radiotelevisiva di New York per prendere parte ad un programma a premi, apparve ancora dal video, nella trasmissione «Sfida al campione», dando un altro brillante saggio della sua conoscenza della storia americana. Giorgio Bosco, marchese di Clea e segretario dell'Unione interparlamentare, ha cinquantatrè anni, venticinque più della moglie, vive a Roma dove segue la carriera politica. I due si conobbero nel giugno del 1961 a Vercelli; si trattò di un incontro casuale: lui arrivato in quella città si recò a visitare un amico e nella casa di questi, l'on. Renzo Franzo, gli fu presentata la signorina Ferrara. Poi, malgrado non si volessero che molto raramente, per il fatto che mentre la Ferrara viveva a Robbio Lomellina, il Bosco risiedeva nella nostra città, si accorsero di essere innamorati e decisero di sposarsi.

Giovanna Ferrara e Giorgio Bosco subito dopo le nozze

Nella casa di via Tomassetti, al quartiere Modenese, dove la coppia andrà a stabilirsi terminato il loro viaggio di nozze, continuano intanto ad arrivare regali e telegrammi di congratulazioni. Per il dott. Bosco si tratta per lo più di personalità del mondo politico italiano; ma alla signora giungono omaggi anche da parte di sconosciuti, vecchi ammiratori entusiasti della sua cultura nord americana, compagni di lavoro. Le sono pervenute due casse cariche di cotone inviate da una società di Memphis, nell'Arkansas, e una Associazione di allevatori del Missouri le ha fatto avere una meravigliosa pelliccia.

l. z.

Vaccinata contro il vaiolo deceduta poi per encefalite

Firenze, giovedì sera.

(g. c.) Martedì scorso è deceduto all'ospedale fiorentino «Meyer», in seguito a encefalite post-vaccinica, una bambina di quattro anni, Franca Paola Arioli, abitante nella nostra città. La bambina era stata vaccinata contro il vaiolo circa 15 giorni or sono ed il 31 gennaio era stata ricoverata all'ospedale in seguito all'insorgere della forma encefalitica. Complicazioni si sono verificate anche in seguito a una somministrazione di vaccino antivaioloso, effettuata a Pistoia a un'altra bambina di quattro anni, Vania Giovannetti. La piccola, vaccinata circa dieci giorni fa, veniva ricoverata al «Meyer» essendo stata colta anch'essa dalla medesima forma di encefalite post-vaccinica. Le sue condizioni sono considerevolmente migliorate nella giornata di ieri e al nutrono forti speranze di poterla salvare.

Scontri a Terracina tra scioperanti e polizia

Roma, giovedì sera.

Gravissimi incidenti si sono verificati ieri sera a Terracina dove la polizia è stata costretta a sparare in aria per disperdere i partecipanti ad una dimostrazione di protesta. Un agente di P. S. rimasto in fin di vita per aver avuto la testa fracassata da una bastonata e due dimostranti, anch'essi rimasti gravemente feriti, costituiscono il bilancio dei disordini originati dalla tensione provocata dalla «guerra del latte» decisa dagli allevatori della provincia di Latina da molti giorni in «sciopero» contro gli industriali caseari che si rifiutano di pagare il prodotto ai prezzi pretesi dai produttori.

La causa occasionale dei sanguinosi incidenti di ieri sera è stato l'arrivo in città di un camioncino della Centrale del latte di Frosinone. I «picchetti» istituiti dai dimostranti per evitare atti di «crumiraggio», hanno intimato al conducente di scendere dall'automezzo e di versare tutto il latte contenuto nei bidoni sulla strada. Ne è nato un primo tafferuglio. Per sedarlo, sono intervenute le forze dell'ordine. Quando i dimostranti, quasi tutti armati di bastoni, hanno accerchiato gli agenti, questi si sono visti costretti ad esplodere colpi d'arma da fuoco in aria.

L'episodio più grave verificatosi durante i disordini è la selvaggia aggressione a colpi di bastone contro un poliziotto rimasto isolato, l'agente Pietro Bartonini, raccolto più tardi sanguinante da terra con il cranio fracassato e trasportato in fin di vita all'ospedale. All'ospedale giungevano anche due dimostranti feriti gravemente durante una delle tante cariche che la polizia è stata costretta ad effettuare per sciogliere gli assembramenti.

Il tempo oggi in Italia

Le condizioni atmosferiche nelle principali città italiane e le temperature minime registrate nelle ultime 24 ore. (Com'è noto, le temperature fornite dal Bollettino meteorologico possono presentare delle discordanze con le temperature minime registrate in determinate zone delle città).

prosecco BARNABÒ

DOPPIO CALICE - SANTAROSA - PINOT

Servetti & C.

TORTURMINA - ARTICOLI PER TOELETTA - VIA ROMA 3

IL SUO ASSORTIMENTO..... I SUOI PREZZI.....

RIBASSI! RIBASSI! RIBASSI!

da PERRUQUET

ditta specializzata dal 1800

Via S. Tommaso 9 angolo via Barbaroux

UOVA FRESCHISSIME

da lire 15 a lire 20 cad. (a seconda del peso)

Il marchio «PERRUQUET» stampigliato su ogni uovo è la migliore garanzia!

Prima i "Giochi,, di Chamonix, poi i "Campionati,, di Zakopane

S'apre la rassegna mondiale dello sci

Karl Schranz, il numero 1 degli austriaci contro i fortissimi discesisti francesi

In pista da sabato

Siamo in clima di campionati mondiali. Stando al calendario internazionale, quest'anno Chamonix avrebbe dovuto ospitare quelli aprirà da sabato, giorno 10, al 18 febbraio; a Zakopane, invece, spetta l'organizzazione di quelli svolti dal 12 al 26 febbraio. I « mondiali » di Chamonix sono stati annullati per i noti motivi che sulla neve a non vedere non lo sperl.

La mancata concessione dei visti d'ingresso in Francia ai discesisti della Germania Orientale ha costretto la federazione internazionale a sospendere la manifestazione. L'unica novità, a Madrid, durante la riunione del consiglio direttivo della Fis, Chamonix e Zakopane si erano formalmente impegnate ad accettare la iscrizione di tutte le nazioni. Il rifiuto opposto ad una sola nazione avrebbe significato l'annullamento dei « mondiali ». E così è stato.

I campionati mondiali si svolgono ogni quattro anni. Quindi, a meno che il consiglio direttivo della Fis non decida (in via del tutto straordinaria (non esistono precedenti in materia) di rinviare lo svolgimento stesso a Chamonix l'anno prossimo, i discesisti dovranno accontentarsi di aspettare sino al febbraio del 1966. Per quella data la nostra federazione ha già avanzato la proposta del Sestriere e tutto fa prevedere, al fiume della neve, che al Sestriere sarà dimenticato l'altalenante della manifestazione. Problema, comunque, che riguarda il Sestriere oppure il monte prossimo il Kandahar, quando è a dire la massima prova alpina, forse, in un'epoca tradizionale d'importanza, dopo le Olimpiadi e i « mondiali ».

L'annullamento dei campionati di Chamonix non impedirà ai discesisti e alle discesiste di proseguire nella loro attività. Diritti i dirigenti francesi hanno ottenuto legalmente il permesso di organizzare negli stessi giorni una « Settimana internazionale » alla quale è stata affidata una denominazione sempolicosa: « Giochi mondiali di Chamonix », il tutto mentre a Zakopane stanno affluendo da ogni parte del mondo fondisti e fondiste, saltatori e combinatori debitamente allenati e in grado di dar vita a gare interessantissime sotto ogni punto di vista.

E' certo, comunque, che le sei riunioni dell'annullamento dei « mondiali » di Chamonix. La decisione della Fis, peraltro conforme agli accordi presi a suo tempo, ha creato non poche perplessità fra i tecnici delle varie nazioni. Difatti molto meno le squadre, incominciando da quella italiana, che assisteranno nelle loro file atleti che fra due anni, quando cioè si svolgeranno le Olimpiadi a Innsbruck, non figureranno più sulle scene agonistiche. Per essi le varie federazioni hanno preso un maschio di qualche anno e tutto fa prevedere, al fiume della neve, che al Sestriere sarà dimenticato l'altalenante della manifestazione. Problema, comunque, che riguarda il Sestriere oppure il monte prossimo il Kandahar, quando è a dire la massima prova alpina, forse, in un'epoca tradizionale d'importanza, dopo le Olimpiadi e i « mondiali ».

L'annullamento dei campionati di Chamonix non impedirà ai discesisti e alle discesiste di proseguire nella loro attività. Diritti i dirigenti francesi hanno ottenuto legalmente il permesso di organizzare negli stessi giorni una « Settimana internazionale » alla quale è stata affidata una denominazione sempolicosa: « Giochi mondiali di Chamonix », il tutto mentre a Zakopane stanno affluendo da ogni parte del mondo fondisti e fondiste, saltatori e combinatori debitamente allenati e in grado di dar vita a gare interessantissime sotto ogni punto di vista.

E' certo, comunque, che le sei riunioni dell'annullamento dei « mondiali » di Chamonix. La decisione della Fis, peraltro conforme agli accordi presi a suo tempo, ha creato non poche perplessità fra i tecnici delle varie nazioni. Difatti molto meno le squadre, incominciando da quella italiana, che assisteranno nelle loro file atleti che fra due anni, quando cioè si svolgeranno le Olimpiadi a Innsbruck, non figureranno più sulle scene agonistiche. Per essi le varie federazioni hanno preso un maschio di qualche anno e tutto fa prevedere, al fiume della neve, che al Sestriere sarà dimenticato l'altalenante della manifestazione. Problema, comunque, che riguarda il Sestriere oppure il monte prossimo il Kandahar, quando è a dire la massima prova alpina, forse, in un'epoca tradizionale d'importanza, dopo le Olimpiadi e i « mondiali ».

Bruno De Zordo, valida speranza azzurra per i « mondiali » di salto a Zakopane

Chamonix

Di scena i discesisti - In campo maschile favoriti i francesi e gli austriaci, in campo femminile lotta più aperta Le speranze (non molte) di Bruno Alberti e della Pia Riva

I « giochi mondiali » di Chamonix, che avranno inizio dopodomani, sabato, non serveranno in tutto e per tutto il programma-orario e il regolamento che avrebbero dovuto servire per i campionati mondiali. Ecco perchè la proposta avanzata dalla nostra federazione di poter almeno sostituire qualcuno dei discesisti iscritti entro il 31 gennaio è stata respinta. Ai « giochi mondiali » potranno gareggiare soltanto i discesisti e le discesiste iscritti a tempo debito. Pertanto l'Italia, accontentata l'idea di far partecipare qualche giovanissimo dalle belle speranze, ha dovuto fare buon viso a cattiva gioco.

Il programma delle gare di Chamonix è il seguente: sabato 10 febbraio, alle 9,30: slalom di qualificazione; domenica 11 febbraio, ore 14: slalom gigante femminile; lunedì 12 febbraio: riposo; martedì 13 febbraio, ore 14: slalom speciale maschile; mercoledì 14 febbraio, ore 14: discesa libera femminile; giovedì 15 febbraio, ore 14: slalom gigante maschile; venerdì 16 febbraio: riposo; sabato 17 febbraio, ore 14: slalom speciale femminile; domenica 18 febbraio, ore 11: discesa libera maschile.

I grandi favoriti delle prove alpine sono i francesi, che godranno del grosso vantaggio di correre sulle nevi di casa e gli austriaci, che sembrano aver ritrovato improvvisamente e miracolosamente in Karl Schranz il loro numero uno. Da una parte i Perillat, i Bozon, i Duvillard, i Bonlieu, i Lacroix, gli Arpin; dall'altra, oltre a Schranz, gli Stiegler, gli Zimmermann, i Burger, i Leitner, i Nenning. Altri concorrenti degni di menzione sono gli statunitensi Werner e soprattutto Farrier, la grande rivelazione della stagione; i tedeschi Wegner e Wagnerberger; lo svizzero Forrer. Dei nostri il solo Alberti, in giornata di grazia particolare, può farsi temere nella « libera ».

Nel settore femminile la lotta è più aperta. E' vero che le austriache dettano legge con la Hacher e la Meiser, la Jahn e la Haas, ma è altrettanto vero che la tedesca Hahl può dare scacco matto a tutte, così come le possono fare le statunitensi Ferries e Hannah, le francesi Bochatay e Ledoux. Dalle nostre vale per la Riva il discorso fatto per Alberti. Da segnalare che sia la Riva sia la Schir sono alla vigilia del loro ritiro dall'attività agonistica.

Colpo di scena in extremis

Forfait austriaco?

CHAMONIX, giovedì sera.

Improvviso colpo di scena per gli « ex campionati mondiali » sciistici di Chamonix. Gli sciatori austriaci disertaranno la gara? Questa è la paventatissima eventualità a cui si pensa, come conseguenza del contrasto in corso attualmente tra gli organizzatori ed il direttore tecnico della squadra dell'Austria, signor Salzberger.

Il d. t. austriaco ha infatti chiesto alle autorità sciistiche francesi di non porre limiti alle iscrizioni degli atleti per le gare che avranno inizio sabato, non accordovi più alcuna ragione di dover valida la regola dei campionati mondiali, che vogliono nel massimo di quattro iscritti per nazione per ogni gara. L'Austria infatti intenderebbe far scendere in pista elementi diversi da quelli iscritti ai « mondiali » ed in numero più ampio.

Zakopane

Poker da giocare tra svedesi, finlandesi, norvegesi e russi Ma i fondisti italiani non sono tagliati fuori dalla lotta, ed anche nel salto potrebbero fornire grosse sorprese

A Zakopane tutto è pronto per ospitare i campionati mondiali nordici. A differenza di quanto è capitato a Chamonix, non mancano ai visti d'ingresso in Polonia, ed la neve. I fondisti canori, arrivati l'altro ieri sera, ieri hanno già collaudato le piste che peraltro taluni di loro già conoscevano. Le hanno trovate di loro gradimento, scorrevoli e sufficientemente impegnative. Per i nostri, certo, sarebbe stato meglio se i percorsi fossero stati molto più « duri ». Sui percorsi accidentati gli scandinavi si trovano a mal partito, mentre su quelli pianeggianti normalmente pianeggianti sono meno gli uomini da battere.

Il programma dei « mondiali » di Zakopane è il seguente: domenica 18 febbraio, alle 8,30, fondo maschile 30 chilometri, alle 11, salto per la combinata e alle 13,30 salto speciale sul trampolino di 65 metri. L'ora è nota, i titoli nel salto specialistica. Peccato per i « grigi », che Vitali era in forma, « sentiva » il momento felice e stava dando un valido contributo alla squadra.

Ora per Ravo ci sono due problemi da risolvere, il primo dettato dall'impossibilità di utilizzare Vitali, l'altro riguardante la stabilità del blocco difensivo che a Cesana ha lasciato francamente a desiderare. In prima linea domenica dovrebbe essere il turno del giovane Sala, che sta aspettando da parecchie giornate l'ottima propizia per ridimostrare la sua valentia. Inoltre è probabile che faccia la sua ricomparsa anche Bettini, lo « sbandato », ritornato quieto e finalmente serio.

Bettini è una grossa pedina per l'Alessandria, ma solo quando è conscio dei doveri che comporta il mestiere del calciatore. Ravo lo ha punito duramente ed ora gli concede la prova d'appello, come tempo fa la concesse fu non si pentì di averlo fatto) ad Oldani.

Per la difesa, è sicuro il recupero di Giacomazzi, ormai in tempo guarito ed in grado di riprendere il suo posto di terzino sinistro. La formazione, comunque, non si saprà con esattezza che domani Ravo ha preso tempo per pensarci su; la gara con il Novara è importante due volte e merita molta attenzione.

Giuseppe Barletti

brato, ore 8, fondo maschile 15 Km. valevole per la combinata; ore 11, fondo femminile 5 Km.; martedì 20 febbraio, ore 10, fondo maschile 15 Km.; mercoledì 21 febbraio, ore 10, fondo femminile 10 Km.; giovedì 22 febbraio, ore 8, staffetta maschile 4×10; venerdì 23 febbraio, ore 10, staffetta femminile 3×5; sabato 24 febbraio, ore 8, fondo maschile 50 Km.; domenica 25 febbraio, ore 13, salto speciale sul trampolino di 90 metri.	*L'azzurro sia d'oro si ca che gli azzurri impegnati nella « 15 » saranno De Dorigo, De Florian e Steiner (per il quarto posto sono in ballottaggio Mayer, Sisia e Manfroi), nella « 30 » saranno De Florian e Steiner (per gli altri due posti sono in ballottaggio Dibona, Sisia e Manfroi); nella « 50 » saranno De Dorigo e Stuffer, mentre nella staffetta manca il terzo frazionista essendo già stato deciso che il primo sarà Steiner, il secondo Le Florian e il quarto De Dorigo.*	*Per quanto concerne il salto, l'Italia sarà rappresentata da quattro atleti: Bruno De Zordo, Ilmo De Zordo, Aimoni e Zandanel. Specialmente Bruno De Zordo, nonostante la mancanza di continuità di rendimento, può sperare di ben figurare. Ma anche in questo settore comandano gli scandinavi e i sovietici i quali fanno il bello e il cattivo tempo proprio nel fondismo femminile, specialità quest'ultima nella quale i tecnici federali nostrani non hanno voluto iscrivere alcuna azzurra.*	

(a cura di GIORGIO BELLANTI)

Pronostici ippici

1-1 FIRENZE (Maliseti, Fratelli Orbicciolo (trotto; L. 810.000, m. 2600; 9 partenti). Come molte spesso nei parecchi buoni concorrenti a confronto. Predilezione Cresa (gr. 1) e Serisiese (gr. 1).

1-X MILANO (S. Siro), Premio Merellasca (trotto; L. 850 mila, m. 2100; 13 partenti). Orra molti incerti; le migliori « chances » paiono quelle di Fevaio (gr. 2) e di Manuel (gr. X).

1-X MILANO (S. Siro), Premio Biscasse (trotto; L. 810 mila, m. 2100; 8 partenti). Uberteas (gr. 1) vince da una lunga serie di successi; è ancora da Sirenire Gurzati a Santana (gr. X).

2-1 ROMA (Tor di Valle), Premio Volpinari (trotto; L. 810 mila, m. 2100; 13 partenti). La corsa dovrebbe riservare tra Brenno (gr. 2) e Galatino (gr. 1).

2-1 NAPOLI (Agnano), Premio Vicaria (galoppo; L. 800 mila, m. 1900; 13 partenti). Fra i molti concorrenti con buone « chances » notiamo in particolare Baldolino (gr. 1) e Fogaina (gr. 1).

1-X PISA (S. Rossore), Premio Serchio (galoppo, L. 810 mila, m. 2000; 16 partenti). Colpaccio molto probabile, in cui una certa preferenza può essere accordata a Palmetto (gr. 1) ed a Otus (gr. 2).

Intensa attività degli sciatori

Sulle nevi piemontesi

Un fitto programma di gare al Sestriere, a Gressoney ed a Sportinia

Anche nel mese di febbraio la attività piemontese degli sports invernali prosegue intensa con le disputa di numerose ed interessanti competizioni. Dopo i campionati italiani di Alano e Corvina, questa settimana sono in programma sui campi di neve del Piemonte alcune gare alle quali non mancheranno di partecipare centinaia di sciatori.

Sulle nevi del Sestriere si disputa oggi una gara di slalom gigante riservata agli atleti juniores nati posteriormente al 31 dicembre 1943. Alla manifestazione, organizzata dallo Ski Club Sestriere, prendono parte sciatori e sciatrici italiani e stranieri con un massimo di sei concorrenti per sodalizio della 1ª, 2ª e 3ª categoria. La Coppa « Camillo Passet » verrà assegnata alla società con il primo classificato della prima categoria. La competizione è valida anche per l'incontro Delfinato - provincia di Torino nel quadro degli scambi « al naso frontiera ».

Nella giornata di domani e dopodomani, al svolgerà a Gressoney la Trinità, la combinata alpina di discesa libera e slalom speciale, valevole per la XIII edizione del « Trofeo Grassmayr ». La prova di discesa libera comprenderà un percorso lungo 3600 metri con un dislivello di 800 metri.

Sabato e domenica sono in cartellone a Sportinia i campionati provinciali studenteschi e i campionati sciatori juniores.

Le gare degli studenti comprendono due prove di slalom gigante, mentre domenica gli juniores disputeranno la discesa libera sulla pista numero 13 con partenza dal Triplex.

I campionati torinesi maschili e femminili si svolgeranno domenica a Sestriere per l'assegnazione dei titoli 1962. L'interessante manifestazione si articolerà sulla prova di mezzofondo maschile (10 km.) e slalom maschile e femminile. La Coppa « Città di Torino » verrà assegnata alla società che totalizzerà il maggior punteggio

Sconfitti a Madrid i castisti della Ignis

MADRID, giovedì sera.

Il Real Madrid è entrato nei quarti di finale dei campionati europei di pallacanestro battendo (ieri sera, l'Ignis di Varese per 85-63; nella partita di andata a Varese, gli italiani vinsero per 82-80.

La partita di ieri sera è stata giocata davanti a 9000 persone nel tempio sportivo Pista Alegre. Il Real Madrid ha dominato il gioco specialmente nel primo tempo, terminato per 43-30 in favore della squadra spagnola.

CALCIO: DOMENICA IN SERIE B "DERBY,, PIEMONTESE

Tutto fila liscio nel Novara L'Alessandria corre ai ripari

Gli azzurri sono in serie positiva da sette giornate - Tra i grigi rientri di Giacomazzi, Sala e forse di Bettini

Da sette giornate il Novara non perde. E' risalito in classifica dal terz'ultimo posto alla metà, ha vinto quattro volte, tra ha pareggiato; ha messo sotto squadre come il Parma (a Parma), il Bari, il Napoli, il Brescia. Ha segnato 12 reti subendone 10 e nelle ultime due gare disputate è andato subito in vantaggio ma ha saputo reagire, pareggiare prima e vincere poi. E' un Novara di ferro, quello che si appresta ad affrontare l'Alessandria, una compagine che ha ritrovato gusto della lotta, slancio, carne ed un po' di fantasia. Ha recuperato la gran sapienza tattica di Moschino, ha risvegliato il senso del goal di Paolino Montani (terzo tra i « cannonieri » dopo Firmani ed il grigio Cappellaro), ha rinnovato il miracolo dell'eterna giovinezza di Ambrogio Boira, ha scovato un ragazzo di vent'anni, Soldo, ricco di classe e di temperamento. Intorno a questi uomini, tutti gli altri stanno « girando » sui loro standard migliori, a cominciare dal centromediano Zovo, l'uomo forse che corre di più in tutti i campionati italiani di calcio attualmente in atto.

Una squadra forte, il Novara di oggi, ben bilanciata, senza scompensi. Un assieme di giocatori che hanno ritrovato fiducia e che si presentano in veste tutt'altro che dimessa sul campo dell'Alessandria.

Altra musica dall'altra parte della barricata. L'Alessandria, che per quasi tutto il girone d'andata aveva entusiasmato i novaresi, è in periodo grumo. Ha avuto recentemente un'impennata, battendo con pieglio risoluto Lazio e Lucchese, ma domenica scorsa è caduta malamente a Como, sia pure dopo essersi imbattuto in un arbitraggio decisamente infelice. Piero Ravo, allenatore dei « grigi », non è comunque uomo da mendicare scuse ed ha detto chiaro ai suoi atleti che hanno giocato in modo indegno, senza nerbo, senza idee. Anche con un arbitro in giornata « no » sarebbe bastato ai grigi mantenere una il ritmo visto per scompaginare Lazio e Lucchese ed ogni cosa sarebbe andata a posto senza drammi. Così non è stato e l'Alessandria, disputando la più « molle » partita della stagione ha subito la sconfitta più umiliante. E per colmo di sfortuna si è vista espellere Vitali che ha così rimediato una giornata di squalifica. Peccato per i « grigi », che Vitali era in forma, « sentiva » il momento felice e stava dando un valido contributo alla squadra.

Ora per Ravo ci sono due problemi da risolvere, il primo dettato dall'impossibilità di utilizzare Vitali, l'altro riguardante la stabilità del blocco difensivo che a Cesana ha lasciato francamente a desiderare. In prima linea domenica dovrebbe essere il turno del giovane Sala, che sta aspettando da parecchie giornate l'ottima propizia per ridimostrare la sua valentia. Inoltre è probabile che faccia la sua ricomparsa anche Bettini, lo « sbandato », ritornato quieto e finalmente serio.

Bettini è una grossa pedina per l'Alessandria, ma solo quando è conscio dei doveri che comporta il mestiere del calciatore. Ravo lo ha punito duramente ed ora gli concede la prova d'appello, come tempo fa la concesse fu non si pentì di averlo fatto) ad Oldani.

Per la difesa, è sicuro il recupero di Giacomazzi, ormai in tempo guarito ed in grado di riprendere il suo posto di terzino sinistro. La formazione, comunque, non si saprà con esattezza che domani Ravo ha preso tempo per pensarci su; la gara con il Novara è importante due volte e merita molta attenzione.

Giuseppe Barletti

Stasera a Copenaghen

Mc Cormack-Christensen: « europeo » dei medi

COPENAGHEN, giovedì sera.

La sconcesa Jim Mc Cormack, campione europeo dei pesi medi, è favorito dal pronostico nell'incontro che lo vede stasera nuovamente volontariamente in gallo per la seconda volta il suo titolo. Il pugile britannico ha recentemente difeso in una corrsa battendo ai punti in Germania il tedesco Freitag e la rimetta in gioco stasera a Copenaghen contro il trentaciquenne danese Chris Christensen, già avversario di Lal e Sdist Vincent per il campionato europeo dei welters e strabattuto dal nostro campione.

Salone de LA STAMPA

LIBRERIA concessionaria dell'Istituto Poligrafico dello Stato - Via Roma 80 telefono 43-208

EDIZIONI TRECCANI

ENCICLOPEDIA ITALIANA 39 volumi

★

III APPENDICE ALLA ENCICLOPEDIA ITALIANA (1949-1960) - 2 volumi

★

DIZIONARIO ENCICLOPEDICO ITALIANO 12 volumi

★

ENCICLOPEDIA DELL'ARTE ANTICA 6 volumi

★

DIZIONARIO BIOGRAFICO DEGLI ITALIANI I primi 3 volumi

ANNUNCI ECONOMICI

COMPRA - VENDITA ALL. LOCALI e TERR. L. 130 p.p.

(Continua da pag. 5)

TERRENO industriale mq. 3400 adiacente Fiatsuburbe. Servizi, strada. Informazioni 427-627. 1328

TERRENO industriale vicinanze Torino 300.000 mq. circa, posizione importantissima, strada asfaltata, ferrovia, acqua, luce, forza, metano. Scrivere geom. Massano, corso Re Umberto 63, Torino.

TERRENO pianeggiante Rossi mq. 2500 proprio uso quando, privato vende 5 milioni. Telefonare 788-668. A2280

TERRENO residenziale Collegno, proprio in approvazione 110 camere, privato urge vendere. Scrivere a Pubblicità Stampa 139 — Torino ». 666

VANTAGGIOSO brevetto ramo edilizia permanisi con 2 camere servizi. Scrivere a Pubblicità Stampa 2013 — Torino ».

VENDESI alloggio signorile 4 anche ammo cucina servizi prospiciente giardini reali. Telefonare ore pasti 688-877.

VENDESI pianterreno (cubatura metri 700, zona Stadio Comunale. Telefonare 682-727. A2290

VENDESI fabbricato mq. 2800 circa, Km. 16 Torino fronte strada provinciale Lanzo. Telefonare 824-927.

VENDO casa 6 alloggi 12 camere, vicinanza 13.000.000 più 8.000.000 mutuo, zona Regina Margherita. Telef. 781-403.

VENDO casa 27 camere più servizi, 6 garages, viale di Cavoretto, richiesta 40.000.000 trattabili. Telef. 781-403.

VIA Villarbasinano (piazza Rivoli) prestigiosi eleganti alloggi 2-3 camere, servizi, ampi magazzini in originale stabile. Mutuo 80%. Ristrutturi. Com. FAI, piazza Lagrange, Guarini 4, tel. 538-321.

VIGNANELLO abitabile Pietra (Bergamo) Lemai rendo terreno possibilità 35 camere Telefonare 53-903. 842

VILLINO periferia Ovs, 8 vani, servizi, grande magazzino, vendesi. Scrivere a « Pubblicità Stampa 213 — Torino ».

ZONA centrale vendesi alloggi uso ufficio, signorilissimi. Telefonare 53-344, ore ufficio. 4.60

ZONA S. Paolo vendesi alloggi 2-3 camere (anche servizi, ufficio con magazzino più attività, chiedesi di pagamento. Telefonare 30-310. 827

DOMANDE AFFITTO ALL. LOCALI e TERR. L. 130 p.p.

A coniugi piemontesi referenziatissimi abbisogna alloggetto cantonando. Telefonare 780-293, 46-612. 1087

A impiegato Fiat accorre camera cucina possibilmente servizi. Tel. 44-665.

CERCASI 6-8 stanze da affittare persona. Telefonare 574-773. A8478

CERCASI locale industriale mq. 300-600 coperti, zona Francia 8, Paolo, Telefonare ore ufficio 30-270. A10713

CERCASI locale uso magazzino circa mq. 300-500, anche leggera cintata possibile entrata autotreni. Telef. 21-152.

CERCASI locale 4-500 mqtri adatto officina, zona Lingotto. Tel. 480-332.

CERCASI, zona Vanchiglia, due camere più servizi. Scrivere a Pubblicità Stampa 9234 — Torino ». A2065

CERCO zona corso Francia alloggio ammobiliato 4-5 camere più servizi. Telefonare 796-852. A13010

GEOMETRA cerca locale centrale uso ufficio presso altro professionista. Telefonare 65-231. A8507

GIOVANI sposi piemontesi cercano stanza più servizi, qualsiasi zona. Telefonare 769-972. A8567

LOCALI MQ. 1500-2000 CERCA IMPORTANTE DITTA COMMERCIALE PER PROPRIO MAGAZZINO ET UFFICI. SCRIVERE: « PUBBLICITA' STAMPA 9267 — TORINO ».

PIEMONTESE cerca camera possibilmente vista, centrale, massimo 7000. Telefonare 877-703. A8189

PROPRIETARIO affittasi alloggio cinque-sei ambienti libero anche aprile giugno. Scrivere « Pubblicità Stampa 9235 — Torino ». A9118

SPOSI torinesi cercano 2 camere più servizi, zona centralissima, zona corso Vittorio, corso Duca, via Nizza, corso Massimo d'Azeglio e vie adiacenti. Telefonare 53-921, ovarie negozio.

UFFICIO 4 camere piano rialzato, primo, zona centrale, casa moderna cercasi. Telefonare 278-471. 1130

URGENTE affittasi casa signorile centralissima, alloggio 6-7 camere, servizi, adatto ufficio abitazione. Telef. 561-680.

OFFERTE AFFITTO ALL. LOCALI e TERR. L. 130 p.p.

A.A. ALLOGGETTI Mirafiori affittasi ad impiegati nobili. Chiedi, corso Unione 97, telefono 839-923. 1178

A. AFFITTASI alloggetti ad amici reali mobili, piccoli indistinti, garanzia. Collegno 35, mobilificio. A10736

A Santa Rita affittasi, libero subito, alloggio signorile appena. Telefonare 46-411. 10

A 100 metri corso Francia affittasi locale industriale 3000 coperti 3000 scoperti, buona locazione. Telef. 739-551, ore 19-21. A10366

AFFITTASI 1-2-3 camere servizi, Aimo mio 42. Telefonare 46-430 1085

ASSICURAMOBILI alloggi diversi anche agenzia Cyrnos, Nizza 14, tel. 65-411

AZ vari uffici affittasi tre locali servizi con nuova unica Scrivere a Pubblicità Stampa 9217 — Torino ».

BELLISSIMA alloggi 2 camere cucina in casa nuova signorile liberi 30 giugno, paraggi corso Massimi. Scrivere dettagliatamente: « Pubblicità Stampa 218 — Torino ». 11

BUFFETTARIE due grandi nuovi locali e magazzino attigui, mq. 700 circa Ciriaco, 600 metri Lingotto. Scrivere: « Pubblicità Stampa 9235 — Torino ».

CAMERE locali industriali, piccoli, anche 2 mqtri, tutti serviti. Telefonare 839-926. A11305

CAMERE signori cercasi una camera, corso Montecuccoli. Telef. 762-720.

(Continua a pag. 18)

LETTERA DAL PUBBLICO

Caro Dott. Ciccarelli,

lei non ha idea di come mi ha reso felice! Ma sì, proprio così! Avevo le mani che erano sempre rosse, screpolate, impresentabili. Ho voluto provare la sua crema a base di olio di mandorle dolci e cera vergine d'api, perchè la mia amica mi parlavano molto bene, e le mie mani si sono ammorbidite, sono diventate lisce, vellutate, bellissime davvero. Ora adopero la sua « Cera di Capra » che compero in farmacia, anche per il viso: l'effetto è ugualmente sorprendente. Ho ripreso colorito naturale, sano, riposato, fresco, niente più ed rughe nè grinze. Grazie e mi creda

Felicita R., Pescara (348)

SARDI
Poltrone-Arredamenti
Salotti - Sofa-letto
Via del Mille 20 - T. 82.625

DOTT. ENRICO WEISS MALATTIE VENEREE E PELLE Via Po 13 - Telefono 65-655 Orario dalle 9 alle 12 (festivi 9-12)

Dott. F. ADLER - Specialista Malattie della pelle e veneree Via Cesare Battisti 2 angolo via Roma Ore 8-13, 15-20; fest. 10-12; tel. 48-606

DEPILAZIONE DEFINITIVA Indolore senza tracce con apparecchi scientifici modernissimi - massaggi. STUDIO DI ESTETICA Via Cavour, 20 - TORINO Telefono 537-566

FIGURE E VICENDE DELLO SPORT

Il presidente Filippone anticipa il suo rientro

Riuniti questa sera i dirigenti granata

Il «Consiglio» esaminerà il comportamento di Law e di Baker e la delicata situazione venuta a determinarsi dopo l'incidente dell'altra notte - Stamane Joe sottoposto ad intervento chirurgico

Joseph Baker, lo sfortunato centroattacco del Torino, è entrato stamane in sala operatoria alle 8,15. Il professor Teneff ed il professor Boccia gli hanno praticato una speciale riduzione della frattura al viso utilizzando legamenti metallici detti «ferule» per immobilizzare le fratture alveolari e mascellari onde consentirvi una perfetta guarigione.

All'atleta inglese è stata praticata una lieve anestesia che gli ha permesso di superare l'intervento senza dolore. L'opera dei chirurghi è finita alle 9,30 circa. Le condizioni generali del ferito appaiono stamane più che discrete; lo stato febbrile è quasi totalmente scomparso.

Al capezzale di Baker, che è assistito da un'infermiera personale assunta dal sodalizio granata, si sono recati stamane di buon'ora Gigi Peronace e Nino Ferrario. Dopo l'intervento si sono recati a far visita al giocatore anche il conte Ferruccio Novo ed altri dirigenti del Torino, ma Baker non ne ha avuto sentore perchè ancora sotto l'influsso dell'anestesia.

Fin da ieri il centravanti granata è stato alimentato con dieta liquida e questo trattamento continuerà ancora per un po' di tempo. Quando all'arrivo dei familiari di Baker, si apprende che la madre ed altri congiunti sono attesi per domani, poco dopo mezzogiorno.

A ventiquattro ore dall'incidente accaduto a Baker e a Law, l'atmosfera nella società granata è ancora piuttosto pesante. L'incertezza dei dirigenti rimasti in sede ha consigliato il presidente reg. Filippone a disporre per il rientro immediato a Torino. Nella mattinata ha avuto un colloquio con i suoi collaboratori dell'ufficio assicurativo ed ha precisato che raggiungerà Torino prima delle 20. La presa di contatto fra i dirigenti, già prevista, assumerà pertanto la veste ufficiale di riunione di consiglio; sarà convocato anche Santos che dovrà dare il proprio parere circa una eventuale sanzione sportiva contro Law.

Si cercherà logicamente di ricostruire con precisione le ore trascorse da Law e Baker prima dell'incidente. I due inglesi, dopo aver partecipato ad una cena — a stare almeno al «si dice» — sarebbero andati in alcuni locali notturni fino ad un'ora nella quale evidentemente i calciatori dovrebbero essere a riposare, e da tempo.

Fra i tifosi la tendenza sono varie: da coloro che drammatizzano l'avvenimento e condannano senza remissione i protagonisti della storia, a quelli che volutamente non gli attribuiscono alcuna importanza e si limitano a dolersi di quanto è accaduto ai due giocatori ed alla impossibilità, almeno per Baker, di giocare ancora in questo campionato.

Questa mattina tutti i giocatori presenti in sede si sono recati al campo di via Filadelfia alle 9 per una prima presa di contatto con Santos. Nel pomeriggio alle 14,30 è in programma la seconda convocazione della giornata, per la seduta effettiva di allenamento. Difficilmente il programma della settimana subirà qualche variante, e si conferma fin d'ora che per l'incontro con l'Udinese verrà abolito il solito ritiro di fine settimana.

Partello rientrato da Bologna ieri sera assieme all'allenatore ha espresso seri dubbi sulla possibile utilizzazione di Ferrini per la partita di domenica. Il giocatore ha infatti la caviglia sinistra ancora molto gonfia, e soltanto con un paio di giorni di cure intense, che a Bologna non gli sono state fisicra praticate, potrebbe rimettersi a posto: la segreteria granata tuttavia quest'oggi una richiesta per ottenere la licenza con un giorno di anticipo per tentarne il ricupero. Rifacendosi alle intenzioni di Santos, espresse nella passata settimana, il momento sembrerebbe adatto per far esordire il giovane Trombini, nel ruolo di ala sinistra da lui abitualmente occupato. Nel caso si decidesse in tal senso resterebbe a riposo Crippa, mentre Albrigi rientrerebbe all'estrema destra in sostituzione di Gualtieri. Locatelli sarà certamente schierato in prima linea ma il ruolo non gli è stato ancora assegnato, attendendosi le decisioni su Law.

* *

Juventus. Questo pomeriggio Parola farà giocare, contro una squadra ragazzi, gli undici atleti che scenderanno in campo a Catania. La formazione comprenderà anche il laterale Montico, che domenica farà il suo esordio stagionale, dopo un lungo periodo.

Dopo l'allenamento della mattinata cui hanno partecipato Charles, Castano ed alcuni rincalzi. Parola ha diramato l'elenco definitivo dei convocati; sono quattordici nominativi: Gasparri, Anselin, Garzena, Sarti, Cassani, Bozzao, Barcellino, Montico, Manca, Mora, Rose, Charles, Romano e Gualtieri. Quest'oggi contro i ragazzi bianconeri non giocheranno Mora, Stacchini, Nicolè e Sivori rientrati ieri sera dal raduno nazionale di Bologna. Opposti ai ragazzi bianconeri giocheranno pertanto: Gasparri; Garzena, Bozzao; Montico, Sarti, Barcellino; Gualtieri, Manca, Charles, Rose, Sacco.

Il prof. Teneff al capezzale di Baker (Foto Moisio)

L'«incredibile storia» di sir Matthews, calciatore di 47 anni

Se lo gettano per terra, tornano indietro e lo rialzano dicendogli: "Scusi, signore,,

Ecco quel che capita in gara all'intramontabile campione inglese, che all'inizio della stagione pareva proprio un atleta finito - Il Blackpool lo cedette per cinque milioni allo Stoke, che racimolò il denaro tra i commercianti della città Matthews, tornato al club del suo lontano debutto, s'è di colpo ringiovanito e s'è messo persino a segnare dei goals

Il Matthews d'oggi e... quello di 25 anni fa

Londra, giovedì sera.

Quarantacinque anni compiuti, un trentennio di attività alle spalle, un titolo di baronetto per meriti sportivi: questo sono le credenziali di Stanley Matthews, il protagonista del «miracolo calcistico» dell'anno in Inghilterra. Stanley Matthews ha celebrato il suo compleanno giovedì scorso, a Torino, dove era stato invitato dalla Associazione dei giornalisti sportivi cecoslovacchi e subalpini, puntuale come un orologio, è stato in campo e ha fatto segnare a Allen e a Nicole i due goals della vittoria sul Lenda, la squadra da cui proveniva John Charles. Il «mago» del calcio britannico minaccia di diventare sono l'incubo di Carlo V, non conosce il tramonto dell'età; ma quello per gli inglesi, e soprattutto per la sua squadra, lo Stoke, è una grossa fortuna, perchè Matthews rappresenta per i giocoli una specie di «vitello d'oro». C'è gente addirittura che ha venduto la casetta.

I quarantacinque anni di Stanley Matthews hanno assunto un significato particolare. Li ha compiuti nel momento più critico della sua carriera, quando tutti lo davano per finito, e hanno coinciso con una rinascita che ha dovuto di miracoloso. Matthews aveva iniziato la stagione giocando per il quattordicesimo anno consecutivo nelle file del Blackpool, una squadra che aveva portato ai massimi onori nel 1953, con l'aiuto di Mortensen. Non rinuscina però a trovare la sua forma migliore. I dirigenti non erano soddisfatti, i compagni di squadra non gli passavano più il pallone in partita e lo ostacolavano una volta fuori, i giornalisti scrivevano che sarebbe davvero opportuno lo scorso anno al chiodo. Matthews in bruno fu tolto dalla formazione e messo nella lista dei trasferimenti.

Si fece avanti lo Stoke. Lo Stoke è la squadra della città dove Matthews è nato, quella cui si era presentato a quindici anni, e che la aveva lanciato nel campionato di prima divisione e dilettanti. Era stato proprio lo Stoke a vendere al Blackpool nel 1947, per la cifra allora record di venti milioni di lire: una decisione odiosa, perchè per la società tutto era andato male. Era retrocesso in seconda serie e adesso, nel [illegible], aveva qui fare un altro capitombolo.

Lo Stoke si face avanti e l'Inghilterra rise. Nella idea, quella di acquistare un «vecchio» per salvarsi dalla retrocessione! Matthews però fiutò di sì. Il Blackpool chiedeva cinque milioni e lo Stoke, che non aveva una lira, ricorse un appello ai commercianti più facoltosi della città perchè racimolassero in somma. Nessuno a Stoke aveva dimenticato il ragazzo prodigio di trent'anni prima. In un baleno il Blackpool ebbe i cinque milioni, e il «mago» tornò là da dove era partito. Tutti scossero la testa. Nel clima incandescente della divisione inferiore Stanley Matthews ci sarebbe lasciato le gambe!

Era la metà di ottobre. Il giorno del suo debutto, in stadio, che in media nelle precedenti partite non aveva capitato più di undicimila spettatori, segnò un tutto esaurito di trentaquattromila. Matthews apparve trasformato, giocò benissimo e lo Stoke vinse. Da allora la squadra, tra partite di campionato e di coppa, ha subito una sola sconfitta, contro il Blackburn per 1 a 0. Ha lasciato la zona pericolosa e si è insediata al settimo posto della classifica, in linea per la promozione. Matthews, che non matura più a segno un pallone da quattro anni, ha realizzato tre reti, e ha dato il via a una buona metà delle altre. Il suo celebre, ubriacante dribbling ha riacquistato le invenzioni di un tempo. Le corse dell'ex Stoke oggi sono piene, la media di spettatori per incontro è di trentamila, e se nelle trasferte manca Matthews la polizia teme minaccia di perseguire lo Stoke perchè le perde disertà lo stadio!

Stanley Matthews naturalmente è felice. Ai giornalisti che si sono recati a intervistarlo dopo il suo compleanno ha detto che si sente in forma e in grado di continuare per degli anni. «L'unica cosa che mi sorprende in seconda divisione — ha confessato — è il comportamento dei difensori avversari. Se mi battono a terra tornano poi indietro a rialzarmi, a ripulirmi e mi chiedono sempre "mi scusi signore?". Dove essere la mia età venerando». Potrebbe anche essere il titolo di baronetto che la regina gli ha conferito dieci anni orsono: desiderio non ci sono molti dubbi che abbracci il lungo giocando al calcio.

Un pronostico per il ritiro definitivo di Matthews? Dopo il mercato di gennaio? Dopo il [illegible] di quest'anno o la speranza che coglie attendere il debutto di suo figlio nella Coppa Davis di tennis. Stanley Matthews junior, a diciassette anni, ha conquistato per la terza volta consecutiva il titolo nazionale dei ragazzi. Tra non molto lo si potrebbe vedere al Foro contro Pietrangeli e Sirola, «Chi ha detto — conclude Sir Stanley — che in giovanezza incomincia a quarant'anni? Per me arriverà alla soglia del mezzo secolo». A Stoke, dove la gente lo ricorda imberbe, tutto farà credere e festeggiarlo, nessuno ne dubiterà.

IAN ANDREWS

Matthews, a sinistra, in uno dei matches internazionali

Finisce stasera: chi vincerà?

"Stop,, alla Sei Giorni

Terruzzi, che sta per chiudere la sua carriera di pistard, punta al grande successo - La scatenata rivalità tra Van Looy e Van Steenbergen

Milano, giovedì sera.

La più accanita tifosa di Nando Terruzzi è una dottoressa. Per la cronaca, una dottoressa in chimica farmaceutica. E' sua moglie. Sembrerà strano che una giovane donna laureata abbia sposato un ciclista; eppure è così. Figlia di un medico, la signora Terruzzi, quando conobbe quello che avrebbe dovuto diventare suo marito, non sapeva nulla nè della bicicletta nè del mondo dei ciclisti. Figuriamoci poi dei segreti della pista. Oggi è una moglie e una madre felice, venuta a Milano con il padre, nella speranza di assistere al trionfo del suo Nando.

I giornalisti hanno cercato di rivolgere domande insidiose alla signora Terruzzi. Ma la dottoressa ha risposto in maniera tale da disarmare anche i più intelligenti. Per esempio, a chi le chiedeva se i rapporti fra lei e il marito sono buoni, «Ottimi — ha precisato — diversamente non potrebbe essere, forse perchè siamo sempre così lontani l'uno dall'altra. Siamo sposati da nove anni e non siamo mai riusciti a litigare, appunto per via della continua lontananza. Ma penso di rifarmi fra poco, quando Nando si ritirerà».

Nando Terruzzi ha proprio deciso di abbandonare la pista. Lo dice abbassando il capo, quasi volesse chiedere scusa per il suo «tradimento». «Ho trentatrè anni suonati, una famiglia, una casa. Ho spobbato come un dannato sino ad oggi per crearmi una situazione sicura. Vi sono riuscito. Ora basta! Correrò ancora sabato sera a Madrid in una riunione e poi parteciperò alla mia ultima «Sei giorni» ad Anversa. Ma la dottoressa ha ragione: è ora di finirla. Per quanto ancora dovrò rischiare la pelle per guadagnare quattro soldi? Ho già messo da parte qualcosa, ma non è ancora sufficiente per assicurare un avvenire tranquillo alla mia famiglia. Ancora un anno, due al massimo, e poi mi ritirerò definitivamente».

Nando Terruzzi è nato a Milano 33 anni fa. Ha cominciato a correre in bicicletta a 15 anni, ma soltanto a 20 ha deciso di dedicarsi alla pista. Ha partecipato a 45 «Sei giorni» e ne ha vinte 4. Ha corso con tutti i più grandi campioni del mondo, ha battuto tutti i record, ha conquistato tutti i titoli. Ma non è ancora soddisfatto. Vuole vincere ancora una «Sei giorni» e poi basta.

Ha cominciato a correre in bicicletta per caso. Aveva 15 anni e giocava a pallone nella squadra della sua città natale, Cinisello Balsamo. Un giorno, durante una partita, un dirigente della società ciclistica locale lo notò e lo invitò a provare. Nando accettò e cominciò a pedalare. Dopo un anno di allenamento, nel 1944, partecipò alla sua prima corsa, una gara a cronometro per dilettanti. Arrivò secondo. Da allora non ha più smesso.

Nando Terruzzi è un pistard completo. Non è un velocista puro, ma è anche un discreto stayer. Ha vinto molte corse a punti, ma anche parecchie gare di velocità. Ha battuto tutti i record, ha conquistato tutti i titoli. Ma non è ancora soddisfatto. Vuole vincere ancora una «Sei giorni» e poi basta.

Nando Terruzzi è nato a Milano 33 anni fa. Ha cominciato a correre in bicicletta a 15 anni, ma soltanto a 20 ha deciso di dedicarsi alla pista. Ha partecipato a 45 «Sei giorni» e ne ha vinte 4. Ha corso con tutti i più grandi campioni del mondo,

SULLE SCENE E SUGLI SCHERMI

Pirandello allo Stabile

Il *pupo* dello scrivano e un bozzetto agreste

Ha avuto successo lo spettacolo comprendente «Il berretto a sonagli» e «La giara» con la regia di F. Parenti

Nel mettere in scena allo Stabile *Il berretto a sonagli*, Franco Parenti si è giustamente preoccupato che avesse spicco, anche visivamente, il rapporto tra «noi» e «gli altri» che è al centro della casistica di questa commedia di Pirandello. Ha quindi disteso in più piani sul palcoscenico un intero passo (ultimo collaboratore lo scenografo Guglielminetti) come se improvvisamente le pareti della stanza in cui l'azione si svolge fossero diventate di vetro. E trasparenti infatti sono i muri di casa Fiorica da quando la moglie di costui ha abbandonato al quattrocento l'adulterio del marito con la moglie dello scrivano Ciampa.

Questi, vedendosi calpestato il «pupo» che si era pazientemente costruito (sapeva del tradimento, ma lo nascondeva agli occhi degli altri), costringe alla fine la donna gelosa, se proprio vuole cavarsi il gusto di spiattellare la verità, a proclamarsi pazza: crederanno che abbia agito come tale e l'equilibrio e l'ordine sociali, pericolosamente turbati dalla verità, saranno ristabiliti.

Ecco perché, per tornare alla mesalinesca, il sipario si chiude con il Ciampa che corre di casa in casa, di luogo in luogo (e vediamo questa sua affannosa corsa) a gridare la pazzia della signora Fiorica: felice intuizione di una regia che, sotto altri aspetti, è apparsa più discutibile. Dato atto al Parenti (e in questi tempi di manipolazioni gassmaniane non è inutile) di uno scrupoloso rispetto del testo, non convince il ringiovanimento, assai accentuato, al quale il regista ha sottoposto la vicenda e l'ambiente. Oltre che superflua, la cornice moderna interferisce con la «siciliantà» che si vorrebbe vedere più rilevata (anche se essa, a un certo punto, scappa fuori di prepotenza per conto proprio quasi a dimostrare l'impossibilità di attenuarla).

Il berretto a sonagli, infatti, appartiene a quel gruppo di «commedie siciliane» alle quali il Teatro Stabile ha dedicato sinora particolari cure rappresentando negli anni scorsi *Liolà* e *L'uomo, la bestia e la virtù*. Del gruppo fa parte *La giara*, e anch'essa è stata rappresentata ieri sera a complemento di uno spettacolo pirandelliano che lo Stabile ha allestito nella ricorrenza del venticinquesimo anniversario della morte del drammaturgo.

Lo stesso Parenti ha curato la regia della Giara qui divagandosi in balletti e canzoncine (musiche di Liberovici, canzoni di Straniero, coreografie di Susanna Egri) con un'abbondanza talora eccessiva e con qualche concessione al *vaudeville*. Ma il testo le consentiva abbastanza e, d'altra parte, è stato recitato da Parenti (nella parte di Zi' Dima, il conciabrocche che s'impriglona nella giara) e dai suoi compagni con un poco di misura ma con effetti di sicura ilarità. Il pubblico ha riso con questo bozzetto agreste come prima si era appassionato alle lucide argomentazioni dello scrivano Ciampa (impersonato anch'esso e con efficacia dal Parenti).

L'interpretazione di entrambe le commedie ha in questo o quell'altro attore talvolta anche nell'insieme, mostrato alcune falle. Le replicha, che cominciano da stasera, specialmente per *La giara* che può essere portata alla perfezione di un balletto come essa è, contribuiranno certamente a completare la fusione tra i diversi elementi dello spettacolo. Ma già sin d'ora vanno elogiati Giulio Oppi, davvero in gran vena come commissario nel *Berretto*, e Milena Craig, piacevolmente sbrigliante e cavilloso sul Don Lolò della *Giara*. Isabella Riva, attenta e precisa come suole, Maria Fiore, a cui forse ha nociuto la mancanza di un'intonata siciliana che lamentavamo nella prima commedia, Carla Farmeggiani, Carla Bonavera, la D'Eusebio, la Sacchi hanno ricoperto con molte altre parti femminili, rimanendo quelle maschili al piacevole Bob Marchese, al sicuro Buttarelli, allo Zac nitz, all'Esposito e al Carbone.

m. bl.

STASERA ALLA TV

Non viaggiate in auto a fari spenti se non volete cacciarvi nei guai

E' il monito del telefilm di Perry Mason che va in onda alle 21,05 - La prima puntata di un'inchiesta condotta nel Canton Ticino completa la serata

L'episodio di stasera della serie «Perry Mason» (come al solito, sul Primo Canale, alle ore 21,05) è intitolato A fari spenti ed è la verità alquanto complicata. Il giovane avvocato Everett Donell una sera, con la sua auto, a fari spenti, investe, sul viale del parco della sua villa, una donna e l'uccide (almeno così sembra). La vittima è Helen Austin, una ex-fidanzata. Il suo amico Dick Hammond, che stava recandosi da lui per chiedergli un prestito, lo trova poco dopo disperato sul luogo dell'infortunio. Dick non trova di meglio che proporgli di aiutarlo: porterà il cadavere di Helen, con la sua macchina, sulla strada, in luogo lontano, e alla polizia che avvertirà subito, dichiarerà che quel corpo egli l'ha trovato disteso sulla strada, forse abbandonato dallo stesso investitore.

Quando tutto ciò è stato fatto, Dick si rende conto d'essersi ingolfato in un mare di guai, per avventate complicazioni e anche perché Donell è temporaneamente sparito dalla circolazione. Allora che fa Dick? Si rifugia in luogo nascosto e, naturalmente, si rivolge a Perry Mason. Costui, assolto più naturalmente, si pone all'opera e così non si tarderà a sapere che Helen Austin era divorziata, ma suo marito viveva alla sua spalle. La donna riceveva denaro da parecchie persone e soprattutto da un certo mister Clarig che essa ricattava.

Perry Mason, instancabile e perspicace, continua a indagare e assodo che Helen non è stata uccisa da Everett Donell, e tanto meno — come, purtroppo, appare — da Dick Hammond, ma dal di lei ex-marito, mezz'ora prima che Everett passasse con la sua macchina a fari spenti. E' quindi facile per «l'avvocato del diavolo» provare, in conseguenza, che in tutta questa faccenda l'accusato Dick non ci entra per nulla. Da tale faccenda salta fuori un ammonimento: non cercate mai di aiutare un amico che, viaggiando di notte in auto con i fari spenti, crede di aver investito e ucciso una persona e si dispera. Lasciatelo perdere; doveva avere i fari accesi se non voleva accecarsi nel giro. Né esiterete così di essere coinvolto con lui, anche perché non c'è sempre un «diabolico» avvocato come Perry Mason che riesca a trarvi dai pasticci.

* *

Libari e svizzeri è il titolo del servizio in due puntate, di cui la prima va in onda questa sera sul Primo Canale, alle 21,25. L'inchiesta è stata svolta nel Canton Ticino, che, ai tempi di Napoleone, decise di separarsi dal Ducato di Milano per rimanere libero e diventare svizzero.

Il servizio, iniziando da questa premessa storica, illustra la coscienza e la maturità civile, affermatasi e consolidatasi in secoli di storia degli svizzeri in un modello di comunità democratica, quale è la loro Confederazione in cui entrarono a far parte i ticinesi, com'è ricordato da una colonna commemorativa eretta sulla piazza di Lugano.

Con l'apertura del traforo del San Gottardo, il Ticino si è inserito nell'economia svizzera con la sua agricoltura e oggi i nuovi orientamenti per lo sviluppo della regione consentono lo sfruttamento della sua energia idroelettrica, che dà vita alla industria dell'alta Svizzera, e l'incremento del turismo.

L'opera al Carignano

E' confermata per domani, alle ore 21,15, la prima di «Traviata» con principali protagonisti: Antonietta Pico, Gino Bechi, Alessandro Ciglieri, Gianna Corbino. L'opera sarà replicata, con gli stessi interpreti, domenica alle ore 15,30.

Subito prima di «Rigoletto» con interpreti: Sergio Bramante, Lorenzo Sebastiani, Norina Sanzini, Gino Bolloni. Maestro concertatore e direttore d'orchestra Mario Braggio.

La Lualdi gira un film in Spagna

Antonella Lualdi, che ha accanto a sé Elsa Martinelli e un collega spagnolo, è a Madrid per girarvi un film

STASERA AL CINEMA

E' scabroso senza pescare nel torbido

Il film inglese "Victim" fu presentato a Venezia - Tre novità in cartellone

VICTIM, di Basil Dearden, con Dirk Bogarde e Sylvia Syms. «Inglese» (Cinema: Astor).

Presentato alla Mostra di Venezia e poi alla rassegna torinese «Cinema di», è un ottimo giallo che affonda le radici in un grave problema sociale, quello della omosessualità. In Inghilterra questa anormalità è perseguita dai rigori della legge, onde la bazza dei ricattatori che calano come sciacalli sui sospettati. Qui mira il nobile film a sfatare una legislazione che considera colpa quella che è piuttosto malattia, e che ascrive gli enormali fra i fuori legge, con le conseguenze dell'onore di cui il film stesso offre una ricca casistica.

Ecco l'avvocato Carr, sicura speranza del foro londinese e marito felice della bella e ricca signora Laura. Una macchia nel suo passato, la torbida amicizia con un giovane cassiere di banca, riaffiora dopoché il giovanotto, perseguitato dai ricattatori è arrestato per furto, al fagile la vita lasciando dietro di sé pericolosi documenti fotografici.

La indagini poliziesche si allargano per «debellarli», e nuovi «ricattati» spuntano da tutte le parti, tramando contro periodicamente tesato e dissanguato. Il commissario ha le mani legate, invoca un coraggioso che accetti di denunciare il ricattatore, sfidando le conseguenze. Carr sarà quell'uomo. A lui quel coraggio costa più caro che a tutti gli altri, perché ha una magnifica posizione e il suo tonfo farà rumore per tutta Londra. La moglie, che ha per suo amore aveva sperato di guarirlo, nonostante la rivelata non abbandona il marito, e nel corso d'una scena plateale arditi, lo confessa a tagliare il nodo, corti qual ella corti.

Un film coraggioso e ottimamente, ben recitato da attori e caratteristi.

l. p.

Vedremo da oggi in prima visione

CIAPAIEV, al Romano.

Con questo celebre film sovietico, risalito per Torino, la sala della Galleria Subalpina apre una stagione di film d'arte destinati a escutere il più vivo interesse. Ciapaiev, realizzato nel 1933-34 dai fratelli Sergei e Georgi Vassiliev, non potè essere proiettato in Italia che molti anni dopo, cioè a fascismo caduto e la liberazione avvenuta: esso infatti fece parte della selezione russa alla Mostra di Venezia del 1938.

Poi altre difficoltà si frapposero alla pubblica proiezione: e solo di recente, e dopo lunghe fatiche, si potè ottenere il benestare per la versione italiana, ogni finalmente offerta al pubblico senza alterazioni e modifiche nei confronti dell'originale.

Il film narra, in una drammatica successione di eventi, la vita di Vassili Ciapaiev, uno dei capi delle formazioni bolsceviche al tempo della guerra civile fra il 1918 e il '20, distendendosi in una vigorosa rievoca d'episodi spettacolari ed in una concreta determinazione umana dei caratteri, soprattutto in questo lato della bravura del protagonista quanto dall'efficacia del protagonista.

IL SENTIERO DEGLI AMANTI, all'Ambrosio.

E' un technicolor drammatico che ripropone per la terza volta la vicenda di un matrimonio, ripetuta in America, romanzo di Pamela Hurst, Back Street, già portato sullo schermo nel 1932 e nel 1941 e rispettivamente interpretata da Irene Dunne e John Boles, da Margaret Sullavan e Charles Boyer.

La story è quella di un amore proibito. Paul Saxon (che nelle edizioni precedenti era Walter Saxel) è un giovane industriale americano sposato a un'insopportabile, che lo tradisce, lo trascura, gli rende la vita insopportabile. Questo stroppo di moglie, allorché su che il marito ha trovato un amore sincero in un'altra donna, lo perseguita con ogni sorta di ricatti, fino a costringerlo con sé a morire in una folle corsa d'automobile. Interpreti: Susan Hayward, John Gavin, Vera Miles.

L'ISOLA MISTERIOSA, al Corso.

Il titolo è identico a quello di uno fra i più famosi romanzi di Giulio Verne, quello che narra del lungo soggiorno su uno scoglio solcato d'un gruppo di naufraghi scampati alla sciabola dei pellerossa con il quale erano partiti dagli Stati Uniti durante la guerra di secessione. Anche se il nome del romanziere ottocentesco è rimasto, la trama è stata ampiamente elaborata.

Avventurosa e, nella sua modernissima, non troppo stravagante, la vicenda del film («Misterious island», di Cy Endfield) non manca di dare risalto al misterioso mondo dell'isola. Il leggendario capitano Nemo, che dal suo rifugio toglie d'imbarazzo i naufraghi nei frangenti pericolosi. Lo impersona il noto caratterista Lee.

OGGI SUL VIDEO

Primo Canale (nazionale)

14—: Telescuola: Avviamento professionale.
16,30-17: Il mio domani.
17,30: La tv dei ragazzi: Punto contro punto: Torneo a squadre.
18,30: Telegiornale.
18,45: Non è mai troppo tardi.
19,15: Una risposta per voi: Colloqui di Alessandro Cutolo con gli spettatori.
19,35: Magia dell'atomo: Frantumatori dell'atomo.
19,50: La tv degli agricoltori.
20,10: Telesport.
20,30: Telegiornale.
21,05: Perry Mason: «A fari spenti», racconto sceneggiato. Regia di William D. Russel. Int.: Raymond Burr, Barbara Hale, William Hopper.
21,55: Cinema d'oggi.
22,25: Libari e svizzeri (Prima puntata).
22,55: Telegiornale.

Secondo Canale

21,05: «Ancora un giorno», un atto di Joseph Conrad. Regia di Fiamminio Bolchi.
22,10: Telegiornale.
22,30: Giovedì sport: Riprese dirette e inchieste di attualità.

I PROGRAMMI DI DOMANI

PRIMO CANALE (NAZIONALE) — Ore 8,30-12 e 14-16,30: Telescuola - 17,30: La tv dei ragazzi - 18,30: Telegiornale - 18,45: Non è mai troppo tardi - 19,15: Concerto sinfonico - 19,45: Ritratti contemporanei: Gino Bechi - 20,20: Telesport - 20,30: Telegiornale - 21,05: «Notti bianche», da una novella di Dostojevski - 22,05: Telegiornale.

SECONDO CANALE — Ore 21,05: Anni d'Europa: Apogeo e tramonto del colonialismo (Prima puntata) - 22: Telegiornale - 22,20: Biperietto - 22,30: Concerto di musica.

LE TRASMISSIONI DEL SECONDO CANALE

Il mare sullo sfondo d'una commedia di Conrad

Aldo Silvani e Aldo Giuffrè sono i protagonisti di «Ancora un giorno»

Aldo Silvani

Aldo Silvani e Aldo Giuffrè sono i protagonisti del Patto unico Ancora un giorno di Joseph Conrad, che, con la regia di Fiamminio Bolchini, andrà in onda questa sera sul Secondo Canale.

La vicenda ha per tema il contrasto fra il grigiore e la monotonia dell'esistenza di ogni giorno e la favolosa e libera vita del sogno. Essa si svolge in due casette isolate e vicine sulla costa inglese. In una abita il capitano Hagberd (che è anche proprietario di entrambe le casette); nell'altra il vecchio e cieco Josiah Carvil, con la giovane figlia Bessie. Hagberd, vedovo, vive nella speranza che ritorni il figlio Harry, fuggito a 15 anni, forse per diventare marinaio.

Il capitano Hagberd, che detesta il mare ed è piuttosto canaglia, trascorre il suo tempo acquistando oggetti che un giorno potranno servire ad Harry quando avrà fatto ritorno a casa. Inoltre desidera che suo figlio si ammogli e designa Bessie come la futura sposa.

In realtà Bessie è molto paziente nei riguardi di Hagberd e si comporta con lui come con un mezzo matto, poiché essa è in sola che lo comprende e lo aiuti a sperare nel ritorno di Harry. Questi un bel giorno riappare in casa e Hagberd dovrebbe esserne più che felice. Invece, per un equivoco, il capitano ritiene che occorra attendere ancora un giorno per riabbracciare suo figlio Harry che ama la vita randagia, l'imprevisto, l'avventura, insomma, tutto ciò che può offrirgli la vita sul mare, che egli ha scelto e alla quale ritornerà, distruggendo le speranze di coloro che avevano così disperatamente atteso il suo ritorno per dargli un'esistenza tranquilla e felice.

Due nuovi spettacoli delle marionette di Gianduja

Due nuovi spettacoli di marionette sono stati allestiti da Luigi Lupi e andranno per la prima volta in scena oggi nel teatrino di via Santa Teresa 5. Uno dei due spettacoli (dedicati naturalmente soprattutto ai bambini) è ispirato alla celeberrima favola di «Cappuccetto rosso», mentre l'altro ha per titolo «Circo equestre». Il doppio spettacolo avrà inizio alle ore 16.

La caccia ai numeri probabili

Curiosità sul Lotto

Statistiche dei ritardi e della frequenza in ciascuna delle dieci ruote - Le previsioni per l'«Enalotto»

Numeri in maggiore ritardo nelle 10 ruote dopo l'uscita del 3 febbraio 1962:

TORINO: 89 (da 90); 60 (87); 25 (71); 61 (64); 35 (55); 42 (40); 71 (62); 38 (42); 39 (41); 16 (40).
BARI: 30 (da 71); 75 (84); 80 (59); 79 (57); 90 (53); 12 (48); 70 (48); 10 (47); 13 (43); 65 (44).
CAGLIARI: 10 (da 88); 46 (78); 13 (44); 18 (41); 26 (40); 52 (38); 60 (38); 7 (36); 76 (35); 32 (34).
FIRENZE: 72 (da 79); 22 (75); 27 (70); 31 (58); 4 (53); 49 (53); 90 (45); 85 (44); 83 (41); 67 (39).
GENOVA: 83 (da 75); 10 (54); 86 (53); 23 (51); 30 (46); 52 (45); 4 (39); 39 (38); 85 (37); 36 (34).
MILANO: 74 (da 91); 31 (67); 1 (65); 83 (53); 37 (51); 54 (48); 8 (46); 10 (41); 32 (36); 68 (34).
NAPOLI: 66 (da 86); 86 (66); 61 (64); 3 (64); 33 (61); 19 (53); 28 (50); 23 (46); 63 (46); 13 (43).
PALERMO: 78 (da 74); 20 (66); 36 (59); 78 (48); 9 (43); 30 (38); 27 (37); 56 (37); 70 (34); 13 (33).
ROMA: 56 (da 82); 34 (66); 76 (73); 71 (53); 8 (46); 68 (43); 55 (40); 43 (39); 50 (37); 88 (34).
VENEZIA: 54 (da 76); 19 (66); 53 (59); 23 (52); 44 (52); 87 (45); 9 (39); 35 (37); 65 (37); 62 (35).

Ritardi nel dare l'ambo nelle 10 ruote per i gennaili meritati: radenire, figure, decine.

Gennaili: Torino, 3 sett.; Bari, 10; Cagliari, 64; Firenze, 65; Genova, 11; Milano, 5; Napoli, 7; Palermo, 12; Roma, 41; Venezia 6.

Ternaili: Torino, 15 sett.; Bari, 22 Cagliari, 12; Firenze, 7; Genova, 29; Milano, 9; Napoli, 8; Palermo, 1; Roma, 10; Venezia, 1.

Cadenas: Torino, 5 (da 34); Bari, 8 (33); Cagliari, 8 (34); Firenze, 0 (16); Genova, 3 (37); Milano, 2 (35); Napoli, 3 (30); Palermo, 8 (48); Roma, 6 (44); Venezia, 5 (41).

Figure: Torino, 1 (30); Bari, 3 (29); Cagliari, 1 (31); Firenze, 4 (33); Genova, 4 (45); Milano, 4 (36); Napoli, 2 e 2 (17); Palermo, 2 (53); Roma, 3 (15); Venezia, 6 (28).

Decine: Torino, 30.na (73); Bari, 70.na (18); Cagliari, 40.na (21); Firenze, 70.na (21); Genova, 60.na (18); Milano, 80.na (25); Napoli, 20.na (22); Palermo 30.na (36); Roma, 10.na (34); Venezia, 30.na (19).

Maggiori ritardi degli estratti determinati:

1° estratto: il ritardo maggiore è alla ruota di Palermo: n. 14 da 563 settimane.

2° estratto: il ritardo maggiore è alla ruota di Venezia: n. 78 da 736 settimane.

3° estratto: il ritardo maggiore è alla ruota di Cagliari: n. 42 da 619 settimane.

4° estratto: il ritardo maggiore è alla ruota di Firenze: n. 24 da 421 settimane.

5° estratto: il ritardo maggiore è alla ruota di Bari: n. 39 da 413 settimane.

Dall'inizio dell'anno sono usciti: I gennaili: 1 v. a Torino (11, 83); 1 a Venezia (77, 85).

I ternaili: 1 v. a Palermo (82, 32); 1 a Venezia (82, 36).

ENALOTTO

Dati-base per un sistema imperniato sui maggiori ritardi e frequenza:

Maggiori ritardi dal 1° estratto (con più di 400 settimane): Torino, 28 (sogno 1); Genova, 4 (3); Palermo, 14 (1); Roma, 6 (1). Dal 2° estratto: Napoli, 83 (2); Roma, 56 (2).

Maggiori ritardi dell'estratto semplice (con più di 100 settimane): nessun numero nelle 10 ruote raggiunge tale anzianità.

Altro sistema può prendere come base i ritardi e le frequenze dei soli 1, X, 2 da quando ha avuto inizio l'Enalotto:

Sono usciti almeno 70 volte su 156 settimane: Bari X; Genova 2; Venezia 2; Napoli II, X; Roma II, 1, Meno frequenti: Genova, 1 (64 v.); Napoli II, 1 (65 v.).

L'ultima colonna vincente ha visto il segno 2 tornare alla ribalta con 3 sole apparizioni. Si è nuovamente verificata la prevalenza dei segni frequenti. In 5 ruote si sono ripetuti i segni usciti nel concorso precedente. Unico [illegible] di ritardi si è avuto a Roma II, con l'apparizione del 2, almeno da 10 settimane: anche l'1 può considerarsi ritardatario per Roma II, mancando da 7 settimane. Il 2, benché presente nell'ultima colonna, ha ancora moltissimo svantaggio e potrebbe ripetere la sua apparizione. Ecco il consueto pronostico:

Bari 1, x, 2; Cagliari, 1, x; Firenze 2; Genova x; Milano 1, 2; Napoli 2; Palermo x; Roma, 1, 2; Torino x; Venezia 1, x; Napoli II, x; Roma II, 1, x, 2.

r. m.

SPETTACOLI A TORINO

Mazzanta Danze (p. Mazzanta 5): ore 21 Orchestra Blue Men.
Monkey's Club - Whisky & gogo (Gramsci 15): 21; gio fest. 17 e 21.
Piccolo Bazaar Lutraria: 21 Harry Ferraris. Scuola ballo gratuita.
Principe Danze: 21 I 5 Toscani. Saxuray - Whisky & gogo (v. Carlo Felice 40): 21-1; sab fest 16 e 21.
Whisky Notte, Cuneo, 387-562: 21.

Chatham (v. T. Rossi 8, t. 310-779): Attrazioni. Orchestra «I 4 Loris».
Caimano Night Club: attrazioni.
Le Perroquet (via Gallo 25): Attrazioni Jean Willy Quartet.
Mulin Rouge (p. Carlina, t. 44-370): attraz. internaz. da tutto il mondo
Taverniello (t. 547-532): attraz. int.

Zarin (Torino-Esposizioni, Valentino): noleggio ore 16-19 e 21-24.

CINEMATOGRAFI

Ambrosio: «Il sentiero degli amanti» S. Hayward, J. Gavin, V. Miles. tec. Or. 14.30-18.30-20.30-22.30.
Astor: «Victim» Dirk Bogarde, Sylvia Syms, Dennis Price. Vist.
Corso: «L'isola misteriosa» Michael Craig, Joan Greenwood, col. Cristallo: «Divorzio all'italiana» con Marcello Mastroianni, Daniela Rocca. Or. 14-16-18.10-20.10-22.30.
Doria: «Banditi a Orgosolo» di Vittorio De Seta.
Ideal: «I comancheros» J. Wayne, S. Whitman, col. Or 14.10 - 16.15 - 18.20 - 20.25 Ult. 22.30. Ingr. 500.
Lux: «Colazione da Tiffany» in technicolor con Audrey Hepburn, George Peppard e Mickey Rooney.
Nazionale: «Uno sguardo dal ponte» Raf Vallone e Jean Sorel. Vietato ai minori.
Romano «Ciapaiev» di G. e S. Vassiliev, edit. part. in ital. Ingr. 500.
Vittoria: «Le Italiane e l'amore»

Ariston: «Per favore non toccate le palline» S. Mc Queen, so, col.
Arlecchino: «Jessica» M. Chevalier, A. Dickinson, Noel Noel, tec. Vist.
Augustus: «L'occhio nudo del cielo» eastmancolor. Rock Hudson, K. Douglas e D. Malone. Ult. 22.

Metropol (via Principe Tommaso 8): «Benito Mussolini» documentario di un dittatore.
Nazionale: «Gli invasori» tecnic. sc. C. Mitchell, gennetta Kramer.
Torino: «Il mantenuto» Ugo Tognazzi, Marisa Merlini Ap. 10

Alessandro: «I 3 marescialli» con Totò e Vittorio De Sica.
Capitol: «I 3 marescialli» con Totò e Vittorio De Sica.
Fiamma: «Peripezia Pluto, Pippo, Paperino» tecnic. di Walt Disney.
Hollywood: «Un generale a mezzo» Danny Kaye, Dana Wynter, tecnic.
Moffa: «Studio uno... blu» Rivista Mario Ferrero-Nella Colombo-Maria Paluzzo: ore 16.15 e 21.15

Museo del Cinema (Palazzo Chiablese): alle 17 e 21.15 omaggio a Christian Jaque «Barbablù» di C. Jaque con P. Brasseur, C. Aubry, J. Seberg, J. Dalmonori (Francia 1951, versione italiana, minuti 90)

Al Gagarin Exarists Club: 21-3 Whisky à gogo più - Strada per Cavoretto n. 2, telefono 678-978.
Al Piccolo Club (piazza Solferino, tel. 42-622): 17-19, 21-1 Lantrano: cantano N. Genovese e F. Franchi
Al Nirvana: 21 Orch. River Side.
Arlecchino: 21.15 Piero Giorgetti.
Augustea: 21 Orch. Andreghetti.
Bruno: ore 21 canta Lilly Franca
Castellino Danze: 21-1 I Paladini.
Eden Danze: 21 Orch. Rampino.
Mare Danze: ore 21 Franco Willy.
Guy Sala: ore 17 e 21 Complesso Franchi Alberti Canta Leiti
Gay Villa - Whisky à Gogo (c. Moncalieri 52): 21, sab fest. 16-21.
Gaudio Danze (v. S. Massimo 14).
Gran Mogo: 21 Compl. Nino Spano
Hollywood: 21 Boccaccio-D'Andrea
La Cicala Danze: 21 Ferrarone
La Perla Danze: 21 John Valenta
La Reloada: ore 21 I Luna Sei
La Serenella: 21 Compl. Spinardi.
Lido - Whisky à Gogo (c. Moncalieri 421 t. 687-104): 21; fest. 15 e 21

Lantieri: «Mistero delle piramidi» con Gianni e Pinotto.
Mafer: «Ritorno a Peyton Place» col. sc., J. Chandler, Linsy, Vist.
Nord: «Maciste, l'idolo dei vampiri» in technicolor.
Palazzo: «Ben Hur» col. Charlton Heston, J. Hawkins. Or. 17,30-21,05
Sociale: «Pepe» Cantinflas, Shirley Jones, Dan Dailey, col. scope.
Sunli: «L'ultima caccia»

Barrili: Ultimo degli Apaches, tec.
Cabiria: «Moderato cantabile» J. Moreau, J. P. Belmondo, scope.
Calzoleso: «I due volti della vendetta» Marlon Brando, Karl Malden, Katy Jurado, technicol.
Centrale: «La legione dei condannati» Dick Powell, M. Toren.
Fiera: «Scarabocchio» technic., Stewart Granger, Eleanor Parker.
Italia: «Eccezione in mano» con Van Johnson.
Moderno: «Guaglione» Claudio Villa e «Tre allegri compari».
Piemonte: «La grande olimpiade» scope technicolor.
S. Carlo: «Susanna agenzia squillo» J. Halliday, D. Martin, technic.
Spalla: «Capitan fantasma» Frank Latimore, A. M. Sandri. Apert. 16.

Dina: «Cinque ore in contanti».
Ideal: «In due è un'altra cosa».
Mena: «I dolci inganni».
Umbria: «Moschea del deserto»

Alba: «La grande rapina» technic., R. Lewis, Peter Finch.
Ambra: «Cerchio al chiuso» Ford.
Apollo: «Diabolico dr. Mabuse» Dawn Addams, Peter Van Eyck.
Edera: «Cerchio rosso».
Lucento: Terrore dall'oltre tomba.
Lutrario: «Il diavolo alle quattro» technic., Spencer Tracy, F. Sinatra.
Massola: «Orgia».
Pio XI (v. Lucento 8): «Andrea Chenier» technicolor.
Splendor: «Fra Manlaco: cerca guai» Aldo Fabrizi, M. Arena.

Ministeri E.N.A.L. — Adriano, Europeo, Fiera, Milano, Teatro Alfieri: Serata a richiesta Enal Concerto Vittorio Gassman (biglietti all'Enal); Teatro Carignano: rappresentazioni liriche opere verdiane (biglietti ridotti all'Enal per venerdì 9 e domenica 11 febbraio).

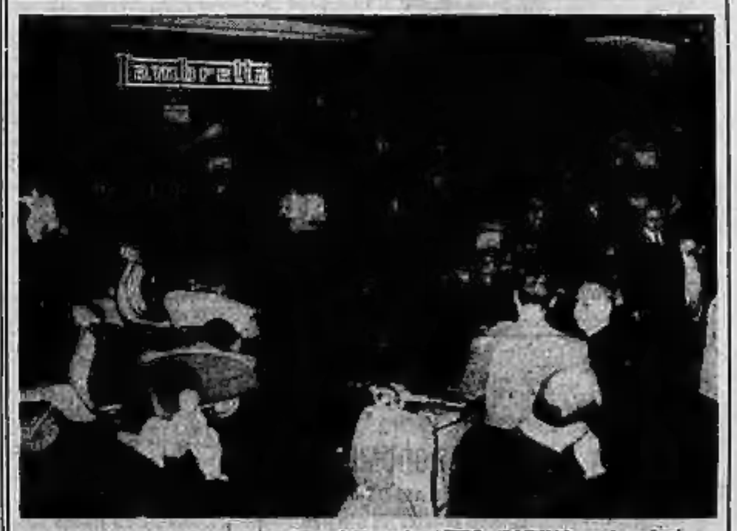

E' stata presentata dalla Commissionaria AUTO TORINO nei saloni del Grand Hôtel Ambasciatori alle Autorità e alla Stampa la nuova produzione scooteristica INNOCENTI

FRA POCHE ORE INCOMINCIA LA GRANDE BATTAGLIA CANORA

Sedici canzoni e trentadue artisti scendono in lizza questa sera a Sanremo

Il festival si apre in un'atmosfera satura di elettricità - Grande aspettativa per le esibizioni dei più noti interpreti - Una rapida rassegna dei motivi che hanno maggiori probabilità di entrare in finale

Da sinistra: Johnny Dorelli, Betty Curtis, Luciano Tajoli e Claudio Villa fraternizzano in attesa del via

Domenico Modugno prova la canzone che canterà nella seconda serata del Festival

DAL NOSTRO INVIATO

Sanremo, giovedì sera.

Fra poche ore, alle 21,30, nel salone delle feste del palazzo del casino di Sanremo, in un'atmosfera che si prevede sfarzosa e al tempo stesso sovraccarica di elettricità, comincerà la prima serata del Festival della canzone. I fiori della musica leggera non daranno il piacere di ammirare sul video i loro cantanti prediletti: la compagine patronale ascolterà gli interpreti alla radio sul secondo programma attraverso una registrazione che sarà messa in onda alle 18. La serata è folta di musica: sedici canzoni, ciascuna delle quali sarà eseguita due volte, rispettivamente dall'orchestra del maestro Angelini e da quella del maestro Ferrio e interpretate da due artisti.

Ragioni di spazio rendono del tutto impossibile passare analiticamente in rassegna un numero così grande di pezzi e accennare alle qualità di ben trentadue cantanti. Accontentiamo perciò soltanto di momenti che, precedibilmente, saranno di maggiore interesse.

La massima aspettativa è per i momenti finali della serata, quando la coppia Milva - Sergio Bruni, in due interpretazioni molto diverse, ci farà sentire «Tango italiano» di Bardotto-Pallesi e Malgoni; e una canzone patetico e nostalgico che, durante le prove, si è rivelata molto orecchiabile, di presa immediata sul pubblico.

Ma le tappe notevoli del lungo cammino canoro sono numerose. L'ottima interpretazione la troveremo in Flo Sandon's di «Passa il tempo» di Bertini e Tacconi. Una sorpresa sarà costituita da «Quando, quando, quando...» del giovane Tony Renis; egli stesso interpreterà la canzone sentimentale a Emilio Pericoli, il simpatico divo della TV. Momenti di galanza alterneranno la sala quando Cocky Mazzetti e Joe Sentieri presenteranno non solo con il canto, ma anche con alcuni passi di danza, «Tobia» di Testa, Mogol e Donida. E' una canzone che per qualche spiritoseme ricorda «Venticquattromila baci» di Celentano.

E quanti applausi stanno per esplodere Fausto Cigliano e Jenny Luna, l'amata di Carlino Valente! Alla loro interpretazione è affidata «Core 'ngrato» di Tognazzi e Mescia.

Ma l'attesa è motivata per la coppia che l'anno scorso ha vinto il festival: Luciano Tajoli e Betty Curtis, entrambi in gran forma. Ad essi è affidata la composizione di un Big della musica leggera, il maestro Mario Ruccione: «Il cielo cammina», tipico esemplare di canzone patetica.

Se il pubblico quest'anno è di umore giocoso decreterà il trionfo o «Lui andava a cavallo» di Nisa-Ravasini, affidata a un temibile binomio: Gino Bramieri e Aurelio Fierro (il quale, reduce da tanti trionfi, è indicato con l'appellativo di «il prediletto della fortuna»). La canzone narra i casi di un tale che, arricchì un'auto, per conquistare la sua bella si comprò un destriero: «Andava spavaldo a cavallo, — col cilindro e una rosa all'occhiello — ...Ma pioveva portava l'ombrello». Finché un giorno, colto dalla neve in piena Parmapoppoli, si congelò trasformandosi in un monumento equestre.

Questa rapida rassegna è molto incompleta. Non tiene alcun conto di alcuni binomi che potrebbero essere l'asso nella manica, come quello formato da Gloria Christian e Johnny Dorelli, interpreti di «L'ombrellone» di Chiosso-Calvi. E che dire di Claudio Villa? Egli, in pieno smalto nell'affetto del suo pubblico, interpreta con la brava Aura D'Angelo «Quando il vento d'aprile» di Palomba e Vian, un passo piuttosto adatto al suo temperamento. Jolanda Cossio, Arturo Testa, Nunzio Gallo, Giacomo Rondinella sono tra i numerosi cantanti a successo della folta serata.

Furio Fasolo

Canzoni e cantanti della prima serata

FIORI SULL'ACQUA, di D'Acquisto-Fallabrino; cantano Nelly Fioramonti (con l'orchestra Ferrio) e Wanda Ramanelli (con l'orchestra Angelini);

PASSA IL TEMPO, di Bertini-Tacconi; Flo Sandon's (Ferrio) e Mario D'Alba (Angelini);

VITA, di Cherubini-Cioncina; Giorgio Consolini (Ferrio) e Narciso Parigi (Angelini);

DUE CIPRESSI, di Testoni-Pizzigoni; Rossana (Ferrio) e Gian Costello (Angelini);

LUMICINI ROSSI, di Testoni-Faloc; Wilma De Angelis (Ferrio) e Lucia Altieri (Angelini);

UN'ANIMA LEGGERA, di Bergamini-Rolia; Jolanda Rossini (Ferrio) e Arturo Testa (Angelini);

QUANDO IL TEMPO D'APRILE, di Palomba-Vian; Claudio Villa (Ferrio) e Aura D'Angelo (Angelini);

IL NOSTRO AMORE, di Pinchi-Pannuti; Giacomo Rondinella (Ferrio) e Gesi Sobema (Angelini);

QUANDO... QUANDO... QUANDO..., di Testa-Renis; Emilio Pericoli (Ferrio) e Tony Renis (Angelini);

INVENTIAMO LA VITA, di Testoni-Mascheroni; Nunzio Gallo (Ferrio) e Rocco Montana (Angelini);

TOBIA, di Testa-Mogol-Donida; Cocky Mazzetti (Ferrio) e Joe Sentieri (Angelini);

COSE INUTILI, di Tognazzi-Mescia; Fausto Cigliano (Ferrio) e Jenny Luna (Angelini);

IL CIELO CAMMINA, di Bertini-Tombolato-Ruccione; Luciano Tajoli (Ferrio) e Betty Curtis (Angelini);

LUI ANDAVA A CAVALLO, di Nisa-Ravasini; Aurelio Fierro (Ferrio) e Gino Bramieri (Angelini);

L'OMBRELLONE, di Chiosso-Calvi; Gloria Christian (Ferrio) e Johnny Dorelli (Angelini);

TANGO ITALIANO, di Pallesi-Beretta-Malgoni; Milva (Ferrio) e Sergio Bruni (Angelini);

Ruccione guida la schiera dei maestri che protestano

Sono in molti a lamentare la posizione privilegiata delle coppie Modugno-Villa e Milva-Bruni - La "borsa degli applausi"

Sanremo, giovedì sera.

Il maestro Ruccione, autore di numerose canzoni di grande successo e veterano delle competizioni canore di Sanremo, da un paio è noto con l'appellativo di «anchettiere del festival». Le proteste, gli atteggiamenti polemici, le dichiarazioni di guerra sono la sua specialità. Quest'anno, mantenendosi fedele alla propria reputazione, ha assunto la parte di leader degli scontenti — un piccolo esercito di musicisti parolieri e cantanti che insorgono contro una situazione da essi ritenuta ingiusta e intollerabile.

Ieri, durante le prove, egli ha distribuito a un suo «manifesto dei diritti della libera musica leggera». Il documento ha un sordo colorito: «Da quella specie di Capo Canaveral che è Sanremo per la musica leggera sta per essere lanciato in orbita il festival 1962. Tutte le parti dovrebbero trovarsi alla pari con eguale dosaggio di ossigeno per evitare che la capsula spaziale della notorietà si disintegri».

Ma, soggiunge Ruccione, questa parità di condizioni nel momento della partenza, purtroppo, non esiste, essendo stata annullata da «potenti magbi» che, con tutti i mezzi della pubblicità e della suggestione, hanno fatto convergere l'attenzione generale su due sole coppie di artisti, Domenico Modugno - Claudio Villa, e Milva-Sergio Bruni, e su due sole canzoni: Addio, addio e Tango italiano.

Di fronte a questo stato di cose, alcuni autori, tra i quali il M° Vittorio Mascheroni, si sono allontanati da Sanremo in segno di protesta. Ma Ruccione non fa altrettanto. A sfizio note (il che gli è facile, data la sua abilità di musicista) proclama di restare qui a difendere la propria canzone, «Il cielo cammina» che, egli dice, è valida e affidata a due valorosissimi interpreti, Luciano Tajoli e Betty Curtis. Ma invita gli organizzatori del festival a tutelare i diritti di tutti per il prestigio stesso della manifestazione.

Ma in sala, durante le prove, si avvigorivano molteplici attività. Anche gli «uomini della claque» si davano da fare. Sulle tariffe degli applausi circolano voci incontrollabili e curiose. Richieste iniziali di 150 mila lire si dice siano subito state abbassate a 80 mila lire di fronte al rifiuto della comproparte. Ma serrate contrattazioni paiono portare a sconti da liquidazione.

Tuttavia questo commercio dei battimani è un fenomeno che a molti pare assurdo o intollerabile.

f. f.

Napoli onora Bracco intitolandogli un teatro

Napoli, giovedì sera.

Il comune di Napoli e l'Enal stanno allestendo una serie di manifestazioni alla memoria del drammaturgo napoletano Roberto Bracco, in coincidenza con l'inaugurazione del teatro dell'Enal a Napoli a lui intitolato.

Il teatro è provvisto delle più moderne attrezzature tecniche, ha una capienza di circa mille posti, un palcoscenico di grandi dimensioni che consente ogni tipo di spettacolo. Le manifestazioni, che comprendono anche l'esecuzione di un lavoro di Bracco, sono previste per il prossimo marzo.

I CONCERTI

Il quintetto di Zagabria al Conservatorio

Il «Quintetto di Zagabria» — costituito dal «Quartetto di Zagabria», a cui si è associato il giovane pianista milanese M. Delli Pizzi — eseguirà questa sera al Conservatorio, per gli Amici della Musica, tre composizioni della seconda metà dell'Ottocento.

Il centocinquantesimo Brahms, dopo la favorevole accoglienza al suo Trio, fidando nella salda preparazione e nel proprio vivacissimo ingegno, volle accostarsi, nel 1856, all'impegnativa forma del quartetto con pianoforte; e compose tre quartetti, di cui pubblicò subito i primi due, rinviando a molti anni già lavorato il terzo, interamente rimaneggiato. Il primo di essi — in mi min., presentato questa sera — è in quattro tempi, dove già trapelano le caratteristiche principali della personalità artistica del musicista amburghese. Pianoforte e archi si alternano nel primo «Allegro», in corrispondenza al carattere dei due temi principali; l'«Intermezzo» è un notturno (in sol# min.), le cui luci misteriose e velate si richiamano nel «Trio» (in sol#); nella nuova cantabilità dell'«Andante con moto» si inserisce un suggestivo ritmo marziale e nel «Presto» finale si manifesta, per la prima volta in Brahms, le suggestioni di elementi zingareschi, che egli sfruttò ancora spesso in seguito.

Un senso di fresca musicalità anima il Quartetto in mi bem. per archi op.51 (1879) di Dvorak, dove elementi melodici e ritmici del folclore slavo riverberano colori stupendamente; ne è un tipico esempio il secondo tempo («Andante con moto»): una Dumka, che è una forma di ballata popolare slava, dove accenti di accorata tristezza si alternano a improvvisi e spensierati scatti di gioia.

Chiude il concerto il Quintetto in fa min. di Franck; opera sobbollente della maturità (1880), in cui il grande epigono del Romanticismo francese trasfuse non solo la sentenziale linfa della sua profonda spiritualità, ma anche una plasticità [illegible], una ricchezza armonica e un sicuro dominio formale, che sono la naturale fioritura di una grande fantasia creatrice.

Carnevale ad Aosta con «Batezar» e «Batistine»

Aosta, giovedì sera.

Per la prima volta nel dopoguerra Aosta avrà il suo carnevale, con le maschere di «Batezar» e «Batistine», rappresentanti due tipiche figure di popolani aostani, che verranno presentate il sabato grasso, nel corso di un ricevimento nel salone ducale del palazzo civico. «Batistine» sarà impersonata da un'attrice del teatro dialettale valdostano «La Charaban», la signorina Giuseppina Vittaz, che è custode dell'istituto magistrale di Aosta; mentre «Batezar» sarà il geom. Pietro Viatti, funzionario dell'assessorato all'agricoltura.

Il comitato organizzatore, presieduto dall'assessore comunale allo sport e al turismo Costante Zambroni, ha stabilito il programma dei festeggiamenti

Cesson al Corignano

Come nasce l'arte astratta

Lo scrittore francese parlerà domani per i *Venerdì letterari*

L'ospite di domani dei Venerdì Letterari è Jean Cassou, «conservateur en chef» del Museo d'arte moderna di Parigi. Il tema della conferenza è questo: «I segreti della creazione poetica». La schedina biografica di Jean Cassou riserba molte sorprese. Innanzitutto egli possiede uno spirito poliedrico. E' saggista, scrittore, poeta, critico d'arte: una specie, insomma, di umanista del nostro tempo, che connette esattamente le dimensioni non soltanto spirituali della nostra epoca. Jean Cassou è un uomo libero, che ha combattuto in può dire tutta la vita per il diritto di esercizio di noi a esprimere in libertà le proprie idee. Naturalmente gli è toccato di dover pagare con il carcere questa sua strenua indipendenza: ai suoi carcerieri ha idealmente dedicato i «trentatré sonetti» nati dietro le sbarre.

Si può dunque immaginare con quale spirito Jean Cassou conduca le sue battaglie artistiche. Nella conferenza di domani sera egli sosterrà le ragioni della sua estetica, decisamente anticonformista. Cassou non teme di affermare che l'artista può benissimo conservare i motivi profondi della propria personalità, metterli di fronte al mondo in atteggiamento individuale, addirittura soggettivo, e nello stesso tempo servirsi delle proprie idee sociali, religiose, politiche per giudicare ed esprimere sulla carta, sulla tela, sul marmo, gli oggetti della natura e i sentimenti che egli toglie a pretesto della propria opera d'arte.

Non c'è un limite ideologico alla libertà dell'artista. I sentimenti non devono sottostare alle ragioni del partito, della setta, della carriera. L'impegno dell'artista è universale, raccoglie tutte il mondo, almeno nelle intenzioni: e questo «contenuto» immenso è a disposizione dell'artista, quando egli abbia scelto in sé «il primo istante di una vocazione, l'irresistibile desiderio di fare, senza un oggetto definito: il che spiega, secondo Cassou, tanta parte dell'arte astratta del nostro secolo.

g. d. c.

Pettegolezzi tra le quinte del Festival

Le arrabbiature di Angelini e di Ferrio ★ Modugno tutto vestito di nero ★ Dallara si diverte a punzecchiare il prossimo ★ Il presentatore Tagliani affiancato da due "stelline" ★ Sfoggio di "toilettes"

Dal nostro servizio particolare

Sanremo, giovedì sera.

Quando nel pomeriggio il maestro Angelini, durante le prove, è giunto al punto di Innamorati (Pensieri e D'Anzi) e cantava Gloria Christian, nel salone delle feste gremito la gente sul ritmo dell'orchestra ha fatto coro modulando C'est si bon, la nota canzone francese di qualche anno fa. Corrado Lojacono in maglione nero aveva dato il LEI col suo violino e tutti canticchiavano C'est si bon. Angelini si è irritato, ha chiesto che il pubblico tacesse o se ne andasse. Vada per le «reminiscenze», ma qui di diverso c'erano solo le parole.

* *

Anche Gianni Ferrio durante le prove è irritato per il mormorio della sala, dove sono assiepati cantanti, editori, discografici, compositori, impresari, parenti, amici, conoscenti e infine i giornalisti che, venuti da ogni parte, devono pur cercare le interviste e lo spunto di cronaca. Le prove sono lunghe e faticose.

* *

Contrariamente a quanto era stato annunciato Modugno è arrivato ieri, tutto vestito di nero, e dopo essersi liberato della stanchi dei fans (la sua popolarità è enorme) è subito corso a farsi vedere in sala e ha provato la sua canzone Addio addio, che dovrebbe poi risentita nell'interpretazione di Claudio Villa. Non ci è parsa una gran canzone e non avrà il successo di Piove, ma se avrà successo sarà dovuto all'interpretazione di Villa: un po' come era successo a Romantica che è andata bene non tanto per via di Bardot ma soprattutto di Dallara.

* *

A proposito di Tony, divertente giornalista, agli si diverte un mondo. «Fuori servizio dalla malignità» dice. Sono piccole punzecchiature e anche abbastanza divertenti, di un mondo che lui conosce assai bene. Il giornale che lo ha assunto per la circostanza ha ben otto inviati. Qualcuno, accorrendo, gli darà una mano. Con loro è arrivato anche il ventiquattrenne Pastore dei Venticinquemila baci, Celentano, che con Delia Scala e Achille Togliani è stato scritturato, è il caso di dirlo, da un altro quotidiano milanese della sera. E' una vera gara fra giornali per superarsi, nel raccontare il Festival nel modo più originale.

* *

Ieri è giunto anche Tagliani, il presentatore, affiancato non da una ma da due «stelline»: Vicky Lodovici e Laura Efrikian, tutti e tre hanno posato a braccetto per i soliti fotografi. La ragazza si sono passeggiate sui viali del Casino in abiti sportivi e sulle biciclette dei fattorini.

* *

La malattia Tonja si è subito fatta immortalare accanto a Modugno: è alta, slanciata e il foulard giallo che tiene in capo, all'orientale, le sta molto bene. Bella, distinta, elegante è Edda Montemari, una ragazza che anche senza sposare Nabokou junior farà strada perchè possiede qualità di intelligenza, classe e appeal che non molte possono vantare.

Maria Rossi

Joe Sentieri e Cocky Mazzetti in una pausa delle prove a Sanremo (F. Moisio)

OGGI E DOMANI ALLA RADIO

GIOVEDI' 8 FEBBRAIO

PROGRAMMA NAZIONALE (Torino I n. 467,3; Torino m.f. 1). — Ore 14-14,30: Giornale - Roma di Milano - 14,30-15,35: Trasmissioni regionali - 18,35: Fiore da l'Italia: intervista dalla Francia - 18,50: Corso di lingua francese (replica) - 19: Programma per i ragazzi: «Isidoro d'erba», romanzo di Rosa Cimolla Nori (prima puntata).

Ore 19,30: Il racconto del giovedì: M. L. Guarnieri: «La festa della gallinella» - 20: Giornale - 20,30: Vita musicale in America - 21,40: Al giorni nostri: cronaca d'ogni genere e da tutte le parti - 22: Radiosportsera (sommari e commenti con gli scrittori Giacomo Debenedetti - 23,15: Lavori italiani nel mondo.

Ore 23,30: Chiusa antima: Varia del mattino: Mario Ambrosio: «Il Belvedere» e «Il Settecento» - 12: Il settimanale dell'agricoltura - 12,30: Tutto in mezz'ora - 13,30: Ribalta e strumenti nel Concilio Beethoven - 20: Album musicale - 20,30: Giornale - 20,45: Applausi a...

Ore 21: e i nuovi amori di Werther, opera in tre atti di Richard Wagner: musica di Richard Wagner. Interpreti: Giuseppe Taddei, Boris Christoff, Primo Riccitelli, Fernanda Cadoni, Alfeta Majestica e altri. Direttore Lovro von Matacic. Orchestra sinfonica e coro di Torino - Negli intervalli: Letture poetiche - Sul giornale - Sul giornale elettrico di Milano - Al terminare: Ultime notizie.

SECONDO PROGRAMMA (Torino II, m. 367,3, Torino m.f. 2, Alessandria della Rocca m. 240,3). — Ore 14: I nostri cantanti - 14,30: Giornale - 14,40: Giradisco - 15: Artisti delle feste spettacoli nel mondo - 15,15: I nostri sentimenti - 15,30: Giornale - Bollettino della transitabilità delle strade statali - 15,40: Concerto del pianista al cembalo Isabella de' Angelis - Orchestra Cittadini di Milano.

Ore 16: Il programma delle quattro - 17: Il giornalino del jazz - 17,30: Concerto di musica operistica diretto da Franco Mannino, con la partecipazione del soprano Marcella Pobbe e del tenore Gianni Raimondi. Orchestra sinfonica di Torino (ripresa del Programma Nazionale del 8-2-'62) - 18,30: L'orchestra di Ray Mills.

Ore 18,50: Giornale - 19,30: Tribuna politica - 19: Club: vita del cinema - 19,25: Radio-sera - 20: Radiosera - 20,30: Una sola voce.

Ore 20,45: Intervista per Campo base. Ritratto dell'emerito alpinismo italiano: «La scuola» - Il rocciatore - Al di qua delle Alpi - Il Commissario è un donnaiolo - Le Alpi - Bollettino della neve - La pace in famiglia - commenti di voci di Roma: radio di Pietro Germi - Torino - Milano - Radiosera.

Ore 22: Festival della canzone italiana: cantanti che partecipano alla prima serata - Dall'intervallo: Ultimo quarto - Notizie di fine giornata.

TERZO PROGRAMMA (Torino III, m. 239,5, Torino m.f. (2)). — Ore 17: Musiche contrastanti di Monari e Hindemith - 18: La Rassegna: Teatro - 18,30: Musiche di Boccherini - 19: Notizie di rivelazioni e di misure delle radiazioni - 19,15 Problemi economici dell'Unificazione - 19,45: L'indicatore economico - 20: Concerto di ogni sera: musiche di Haydn, Schubert e Scriabin.

Ore 21: Il Giornale del Terzo - 21,30: Un italiano alla guerra del mille anni - 22,30: Le opere di Schoenberg - 23,05: Libri ricevuti - 23,20: Piccola antologia poetica - 23,35: Concerto musicale di Ravel.

VENERDI' 9 FEBBRAIO

PROGRAMMA NAZIONALE. — Ore 8: Giornale - 8,30: Qualche (prima parte) - 10,30: La radio per le scuole - 11: Cantate (seconda parte) - 12,30: Album musicale - 13: Giornale - 13,30: Colonna sonora - 14: Giornale - Borsa Milano - 18: Giornalino per le famiglie - 18,45: Università Marconi - 17: Giornale - 17,30: Il mondo del jazz - 18,30: Classe unica - 19,30: Le novità da vedere - 20,30: Giornale - 21: Concerto sinfonico - 22,15: Giornale - La ballerina.

SECONDO PROGRAMMA. — Ore 9: Notizie del mattino - 10: Canzoni sotto spirito - 11: Musica per voi che lavorate - 12: Il signore della 12 - 13,30: Giornale - 14: I nostri cantanti - 14,30: Giornale - 15: Dedicato a Steiner e Dein - 15,30: Giornale - 16: Il programma delle quattro - 17: Pagine d'album - 17,30: Carnet di ballo - 18,30: Giornale - 18,50: Tuttamusica - 20: Radiosera - 20,30: Gran Gala - 21,30: Radiosera - 22,15: Festival della canzone italiana a Sanremo (registrazione eseguita ieri).

OLIVERO
Continua la vendita stagionale di
SCAMPOLI
E ARTICOLI DI SALDO
Via XX Settembre 54 - Tel. 521.414

A TORINO
Astori
PRESENTA
PAUL ANKA
THE BELLS AT MY WEDDING
LOVELAND
E un disco COLUMBIA
le troverete nei negozi segnati di p. Castello 9 e di via Alfieri 9

JESSICA • MONICA • PORTOFINO
ecco i nomi delle nuove SPLENDIDE CUCINE che la TRIPLEX ha costruito in esclusiva per la S.p.A. PROPAGANDA GAS

CASA DEL SOFA E SALOTTO
BERGALLO
ATTENZIONE! SOLO A TORINO
CORSO GALILEO CESARE, 177 - TEL. 22307 - 281836
STABILIMENTO - ESPOSIZIONE E VENDITA AL PUBBLICO
I MIGLIORI SALOTTI DIVANI E MOBILI TRASFORMABILI A LETTO.

I due compari

I clienti dell'hôtel Globe

XV — Al principio del 1921, non sono ancora stati identificati i due banditi che nella notte del 24 al 25 settembre 1920, a Marsiglia, rapirono di due ragazze, Simona e Yvonne, hanno strangolato quest'ultima rubando alla prima tutti i suoi gioielli. Il 3 marzo 1921 viene incaricato un certo Polge, per un furto di gioielli. Il giorno dopo è la volta di un certo Coulieu, amico del Polge, ricettatore. I due vengono processati e condannati per alcuni furti, quando il commissario Bouchier, che ha studiato la pratica per conto suo, scopre che questi due detenuti sono esattamente gli autori del crimine di Marsiglia, tal quale li ha descritti la bella Simona, una delle loro vittime.

Il commissario Bouchier chiede di poter esaminare gli oggetti sequestrati a Polge al momento del suo arresto e depositati nella Cancelleria del tribunale. Fra questi oggetti egli trova una spilla da cravatta ricavata da una moneta di cinque franchi oro, analoga a quella che portava uno dei banditi, secondo le dichiarazioni di Simona M. Ma il commissario Bouchier vuole andare in fondo alla cosa; perciò egli fa spogliare Coulieu. Fu di una coscia il detenuto ha tatuata una fi-

gura femminile che fuma una sigaretta, sull'avambraccio destro c'è invece una testa di donna con un cappello piumato, del quale aveva già parlato Simona durante la prima inchiesta del crimine. Perciò, più nessun dubbio: «L'Atleta» e «Naso puntuto» sono gli autori del crimine di via della Repubblica. Munito delle fotografie dei due banditi, il commissario Bouchier, alla fine del settembre 1921, parte per Marsiglia e si pre-

senta al giudice istruttore Laurea, il quale stava appunto archiviando la pratica. Il magistrato si interessa vivamente alle rivelazioni del commissario Bouchier, ma osserva che perché si possa provare la colpevolezza dei due bisogna anzitutto dimostrare che a quell'epoca essi erano effettivamente a Marsiglia. Allora il commissario esamina attentamente i registri degli alberghi marsigliesi nel settembre del 1920. Per riuscire nel

suo intento, bisognerebbe che i due criminali si fossero iscritti col loro vero nome, il che è assai poco probabile. Ma ecco che a forza di cercare Bouchier scopre sul registro dell'Hôtel Globe, per la notte dal 22 al 23 settembre 1920 (il delitto è avvenuto la notte dal 24 al 25) il nome di Alberto Polge. E Polge, risulta che ha diviso la sua camera con Emile Dufour, i cui dati segnaletici corrispondono a quelli di «Naso puntuto».

Rimane ancora da fare identificare i due banditi da Simona M. La ragazza al momento non è a Marsiglia, si trova ad Aix-les-Bains per una cura di acque. Su ordine del giudice Laurea, il commissario Bouchier parte immediatamente per la stazione termale e si reca all'albergo ove è dimora la bella ragazza. Appena costei vede la fotografia dell'«Atleta» viene presa da un tremito nervoso. Poi, Simona grida: «E' proprio lui, lo riconosco!». E sviene.

SEGUE: Uno confesso, l'altro pazzo

ANNUNCI ECONOMICI

COLLEGI ISTIT. SCUOLE L. 150 per parola

(Continua da pag. 6)

A. ARAGONA consulente aziende (organizzazione, direzione) trova lavoro abilissimi amministrativi, ragionieri, segretari, personale ufficio. Roma 0. 309

A. AGGADEMIA personalizzata assume impiegamento selezionato, Roma 5 piazza Indipendenza. 309

A. ASSOLUTA azienda, assume personale. Direzione amministrativa, patrimoniale, Roma Barberini, 3, telefono 851-365. 161

A. GRATUITAMENTE direzione personale, Direzione aziendale, Firenze, via Pier Capponi 22, tel. 82-976. Vendite, arredamenti, petrolieri, parrucchieri. 3861

A. ISTITUTO Aurora, via Nazionale 10, telefono 834-744. Tutte nuove corsi dattilografia, stenografia, complementari, pagine-contabili, Stenotipia inglese.

ACCREDITATORI direttore Organizzazione cerca accreditati tessere in piazza, taglio, permanente, tintore, massaiere, impiegati assicurati, scuola Dante Maria, via Pio V 15, telefono 887-006. 872

AMBOSESSI corsi serali bambini tutte preparazione concorso conto. Istituto privato Maestro via Cavour 16.

BOMBOLA, Piave 65: pagho, contabilità, amministrati, pianoda Stenografia, bambinaia (tre mesi). Stipendiazione Alberi.

GALLESTA cedimento nuova fonte di guadagni frequenta particolarmente frequentando specialità cerco ginnic, corrispondenza. Opuscolo gratuito scrivendo Casella postale 63 F, Torino. 69

GORSI diurni, serali dattilografia, stenografia, ragioneria, lingue, paghe, bilancio contabilità meccanizzata, minicorsi elettrici. Istituto Cavalla, Cermaia 15

IMPIEGHI prepariamo allievi stenodattilografia, computisteria. Studium, Statuto 2, telefoni 40-362, 48-720.

IMPIEGHI immediato impiegato paghe (grande italiani) stenodattilo (tre mesi) Istituto Boldori, Roma 65. A7784

ISTITUTO Vagnone, via Vagnone 7, istituto corsi paghe contabili, stenodattilografia, computisteria. Preparazione esami avviamento industriale e commerciale.

PARRUCCHIERE cerco e prendo in 10 lezioni; imparerete bene taglio moderno aria, tenere ritocchi generali. Invece settimanale, Dalmazia, n° Perini 20. Telefonare 60-240. 1094

LEZ. PRATICA PRIVATA L. 60 per parola

AGIATEZZA indipendenza, ottenete impiego presso rappresentanti Gazzetta di Guarire. Mondo di Pisa 14. 865

BALLERETE perfettamente presto presso locali italiani corso San Martino 8. Telefonare 813-638. 720

BRIDGE lessons with the Member Bridge and English teachers. The English Centre, via Ancona 17, telefono 44-668. 20801

CRONOMETRA aprendo laboratorio accetta incarichi professionali di amministrazione stabili. Telefonare 384-192.

DENTISTA ore libere eseguirebbe ritiri d'angoli compagni matrici provenienti. Telefonare 731-443, mattino.

GEOMETRA pratico ramo, cerca amministrazioni case. Telefonare 221-044.

PENSIONATO accetterebbe qualunque lavoro anche impiegatizio da eseguirsi proprio domicilio. Telefonare 596-314.

PITTRICE eseguirebbe lavori in casa. Scrivere: «Pubblicità Stampa 1002 — Torino».

SIGNORA inglese impartirebbe lezioni private anche collettive, prezzi modici. Telefonare 321-061. A11542

TRADUZIONI dal e in inglese, rapide e precise. Telefonare 75-620, ore 13-13.

CARRIERE MODEL. PERS. L. 100 per parola

AFFITTASI camera ammobiliata con pensione. Telefonare 687-548.

AMBIENTE signorile esercitazione affittasi mobiliata anche con spaziosa cucina altre eleganze indispensabilissime. Telefon. 539-721; tranquillità, ogni comfort.

CERCO camera ammobiliata indipendente anche periferia ai mesi, pagamento totale anticipato. Scrivere: «Pubblicità Stampa 2061 — Torino». A10905

DOMANDE IMPIEGO L. 80 per parola

AGILE paghe contributi lavori ufficio, contabilità, computerebbero mezza giornata. Scrivere: «Pubblicità Stampa 8194 — Torino». A11579

AMMINISTRAZIONE, contabilità, stabilità, esperimentato [illegible] computerebbero, orario mezzodì domenica. Telefonare 744-327. A9804

RICERCHE BIANCHERIA [illegible] **RIENZA DECENNALE MANSIONI DI-RETTIVE CAMPO GRAFICO IMBALLAGGIO** [illegible] **SCRIVERE: «PUBBLICITA' STAMPA 8180 — TORINO».**

CAPO cantiere lavori stradali industriali civili offresi ovunque. Scrivere: «Pubblicità Stampa 5098 — Torino».

CAPO reparto [illegible] esperienza analisi tempi lavorazioni produzione organizzazione moderna offresi. Scrivere: «Pubblicità Stampa 5005 — Torino». A9370

CAPO servizio commerciale acquisti vendita, giovane, perfetta conoscenza mercato, intraprendente, ottimo carattere industriale, organizzatore, referenze controllabili, ottimissimo adeguata proposta. Scrivere: «Pubblicità Stampa 1515 — Torino».

CORRISPONDENTE, perfetto inglese, stenotattilografa, impiegherebbesi. Scrivere: «Pubblicità Stampa 8211 — Torino».

CRONOMETRISTA esperienza pluriennale svolgi tempi metodi lavorazioni grandi serie esperto incentivi organizzazione produzione sistemi moderni offresi. Scrivere: «Pubblicità Stampa 5005 — Torino». A9370

DISEGNATORE 27enne, diplomato meccanica, esperto tecniche, perfetta conoscenza disegno calcolo, organizzerebbe lavori serie, studi lavorazione tempi, offresi ogni seguente scopo miglioramento. Telefonare 277-548. A9618

DISIMPEGNERESTE milanese, buona commerciale, conoscenza inglese tranne se offresi. Telefonare 892-913.

DISOTTUPANTE abbondante esperienza pratica ufficio impiegherebbesi. Scrivere: «Pubblicità Stampa 8019 — Torino».

DISEGNATORE meccanico pratico bollettiera tornitu, richiesta compensi[illegible] ore libere. Carrozzeria, Saguel 11, telefono 774-578. A11469

DISEGNATORE 31 categoria millesimo previste elettromeccanici e mobili da cucina offresi. Telefonare 903-295.

DISPONENDO ore libere diurne, sveglia, serve compagnia anche lavori ufficio o altro. Scrivere: «Pubblicità Stampa 3093 — Torino». A10874

DOTATA signorina conoscenza francese offresi istituzione o altra occupazione proficua. Scrivere: «Pubblicità Stampa 8180 — Torino». A7832

ESPERTO ufficio vendite vi soprintendere corso luogho anche extra orario. Scrivere: «Pubblicità Stampa 8115 — Torino». A12820

ESTETISTA diplomata cura viso, corpo offresi. Scrivere: «Pubblicità Stampa 8100 — Torino». A11820

GEOMETRA 30enne, buona preparazione, volenterosa, moralità, militeparte, offresi industria. Scrivere: «Pubblicità Stampa 8166 — Torino» A12820

GEOMETRA 24enne, referenziato, diserta pratica, paleste, conoscerebbe condizioni massime. Telefonare 751-576.

GIOVANE pratica lavori ufficio accompagnerebbesi mezza giornata. Telef. 674-541, pomeriggio. A9532

IMPIEGATO 30enne perito industriale, patente auto, libero pomeriggio-mattino occuperebbesi impiego adeguato. Scrivere: «Pubblicità Stampa 8218 — Torino». A11670

LAUREATO, trentenne, esperienza lavoro [illegible] offresi altro lavoro scopo miglioramento posizione. Scrivere: «Pubblicità Stampa 8120 — Torino».

LAUREATO 40enne referenziato, lunga permanenza Sud-America, conoscenza spagnolo francese inglese ottimo e commerciale, dattilografia, offresi certo ditta. Scrivere: «Pubblicità Stampa 4182 — Torino». A7790

MILITESENTE 22enne dattilografia tronco scrive perito, possesso scuola media superiore ragioneria offresi primo impiego ufficio analogo. Scrivere: «Pubblicità Stampa 3021 — Torino». A10879

OFFRESI ragioniere referenziato ottima pratica ufficio cambiare sede[illegible] amministrativo o contabile disposto assumere qualunque occupazione adeguata. Scrivere Lattaneo Enrico, via Madama Cristina 12, Torino. A8291

PERITO [illegible] presenza, giovanile, abbigliamento irreprensibile, offresi [illegible] fabbrica. Scrivere: «Pubblicità Stampa 8023 — Torino». A10115

RAGIONIERA, conoscente pagho contributi, lunga contabilità, p.d. rivalsa, laureatissima, comprendebbesi ore libere. Telefonare 677-981. A9670

RAGIONIERA stenodattilografa offresi primario importante ditta. Telef. 872-448, ore pasti. A11544

RAGIONIERA 31enne conoscenza dattilografia francese referenziata offresi certa ditta. Tel. 833-580 ore pasti.

RAGIONIERA referenziata, pratica contabilità, dattilografia terrebbe amministrazione privata azienda propria domicilio. Telefonare 596-743. 5100

SIGNORINA 20enne, buona cultura, presenza, stenodattilo, impiegherebbesi mezzodì segretaria preferibilmente industria. Telefonare 371-439. A10113

TECNICO compilista 17enne volenterosa offresi. Telefonare 256-027. A9007

TECNICO 36enne diplomato pluriennale esperienza meccanica, costruzione macchine automatiche tempi macchine cronometraggio, realizzerebbe, migliorerebbe offresi. Scrivere: «Pubblicità Stampa 8038 — Torino». A9783

TRADUTTRICE interprete inglese tedesco francese, stenodattilo, desidererebbe migliorare offresi. Scrivere: «Pubblicità Stampa 3425 — Torino». A9646

TRENTENNE commercialista, sondaggi tempi, analisi lavorazione ottimi, offresi. Scrivere: «Pubblicità Stampa 8170 — Torino». A10837

TRENTENNE specializzato lavorazione lami, elettrici, tiranti rettifiche, esperienza attrezzeria organizzazione ricambi lavorazione, quarto corso perito industriale, offresi capo reparto scopo miglioramento. Telef. 674-808, ore 8-12.

TRENTUNENNE perfetta conoscenza lingua inglese, decennale esperienza ufficio vendite, prezzi tariffario clientela, dinamico, presenza, referenziatissimo, ampissimo[illegible] proposta massimi responsabilità da darle anche media industria. Telefonare ore pasti 634-545.

VENTENNE italiano perfetto, lunga esperienza francese-inglese, impiegherebbesi adeguatamente. Scrivere: «Pubblicità Stampa 8214 — Torino».

VENTIDUENNE pratica lavori ufficio offresi mezza giornata. Telef. 681-128 ore 14-16. A10838

VENTIQUATTRENNE militesente, maturità classica, impiegherebbesi adeguatamente. Scrivere: «Pubblicità Stampa 6106 — Torino». A11850

VENTITREENNE geom. conseguito laurea studiare laurea B.C. pratica contabile amministrativo disposto qualsiasi adeguata occupazione. Scrivere Lattaneo Enrico, v. Madama Cristina 12, Torino. A9699

VOLONTEROSO 20enne compatibilmente scuola miglioramento, impiegherebbesi, artigianato ad altro lavoro idoneo. Referenze Telefonare 753-532.

OFFERTE IMPIEGO L. 110 per parola

ABBIGLIAMENTI signorina 18-20enne lavori ufficio effettua macchina Singolia, indispensabile macchinista preferendo se pratica trattare clienti. «Pubblicità Stampa 1030 — Torino». A10855

ABILE dimostra impiegata pratica generale ufficio, trattenendo clienti, corsi. Corso, Giulio Cesare 127.

ALESSANDRIA ai comuni provinciali, solo Stato esonero personale comunale e ferroviario, tel domiciliato, presenza ottima referenze, lavoro ottimamente organizzato, possibilità definitiva stabilizzazione ed brillante carriera. Scrivere: Pubblimon, Casella 207, Alessandria.

ELEMENTI disposti introprendere carriera vendita prodotti utili popolarissimi garantita importante assistenza presso per Torin. Vercelli. Disponibile provvigioni. Casella 881/A, Sip, Milano. 30182

ARREDAMENTI mobili cerca commesso pratica zona disponga macchina. Telefonare 596-943. A9698

ASSICURAZIONI esperta corrispondenza piacevolissimo pratica segretaria direzione commerciale. Stipendio adeguato. Referenze, pasti occupati. Scrivere: «Pubblicità Stampa 6183 — Torino».

ASSICURAZIONI pensionati di anni 50 massimo con cauzione per assolvere. Stipendio, provvigioni, rimborso spese. Mandare scrivere posti occupati, curriculum vitae. Scrivere: «Pubblicità Stampa 3062 — Torino». A10849

CANTANTI cercasi importante lancio concorso nazionale. Mandare, via Carlo 11. A10947

GRANDE AZIENDA CERCA GIOVANE DISPOSTA PRATICA LAVORI SEMPLICI E MECCANICI, POSSIBILMENTE DIPLOMATA, ELEMENTO SAPACE, SERIO, VOLENTEROSO, DESIDEROSO MIGLIORARE. SCRIVERE DETTAGLIATAMENTE, ASSICURASI RISERVATEZZA, A: «PUBBLICITA' STAMPA 169 — TORINO».

IMPORTANTE ditta Cuneese cerca tecnico preferibilmente diplomato laureando buona conoscenza disegno progetto mobili stile, esperienza coloniale, retribuzione superiore media. Inviare esperienze, referenze. Scrivere: «Pubblicità Stampa 6135 — Torino».

IMPORTANTE industria cerca agenzia dettagliando per ufficio contabile. Telefonare 596-531. A11182

IMPORTANTE industria commerciale giovane commercialista, già pratico contabilità ai sensi Bilanci Specifiche eventuale conoscenza inglese, francese, spagnolo. Scrivere: «Pubblicità Stampa 3087 — Torino». A9698

IMPORTANTE industria lavori cerca [illegible] 801, Torino. A12301

IMPORTANTE industria Liguria cerca perito industriale esperto costruzione strumentazioni di potenza e misure. Presentare curriculum, età, pretese, Scrivere: «Pubblicità Stampa 228 — Torino».

INDUSTRIA cerca subito signorina pratica[illegible] paghe, corrispondenza, lievi lavori ufficio. Referenze. Scrivere: «Pubblicità Stampa 1021 — Torino».

INDUSTRIA cerca stenodattilografa conoscenza inglese francese anche primo impiego. Scrivere: «Pubblicità Stampa 8160 — Torino».

INDUSTRIA cerca rappresentare fiori paga dignitosa. Telefonare 825.277.

INDUSTRIA piemontese d'importanza internazionale assume rappresentanti disegnatori meccanici particolarità, categoria ed esperienza adeguate. Inviare curriculum ed referenze a: «Pubblicità Stampa 177 — Torino».

RICERCO contabilmente comune 15enne appartenente stato medio veritas. Dettagliare posti occupati. Scrivere: «Pubblicità Stampa 5014 — Torino». A8299

PENSIONATA giovanile praticissima lavori ufficio cerasi per lavori mezzo mezza giornata. Scrivere: «Pubblicità Stampa 3101 — Torino». A11811

PERITO AGRARIO SECONDO IMPIEGO GERMAN DA AZIENDA AGRICOLA TURISMO TRIBU, SEMPLICE PONTI OCCUPATI, ETA' SUI CINQUANTA LA FAMIGLIA, PRETESE: «PUBBLICITA' STAMPA 180 — TORINO».

PERITO industriale capacità organizzative per reparto montaggio macchine elettriche cerca ufficio preferibile Novara. Scrivere: «Pubblicità Stampa 9214 — Torino». A11838

PERSONALE maschile ed femminile disponibile interpretazione interessante redditizia carriera contanti eliminia, cerca importante società per cinematografia propria organizzazione estera. Inoltre si assumono [illegible] per vendita articoli [illegible] Scrivere: «Pubblicità Stampa 1369 — Torino».

QUATTROMILA ordinanze dattilografia eventuale, rivolgersi per lavoro mezzodì cerca sera ditta. Telefonare 686-644

RAGIONIERA 27-30enne, bella presenza, lievi ufficio, massima indipendenza. Massimi stipendi, referenze a: «Pubblicità Stampa 180 — Torino».

RAGIONIERA praticissima contabilità, stabilimento zona Alpignano, offresi. Scrivere: «Pubblicità Stampa 6497 — Torino». A8313

RAGIONIERA esperienza quadrimestre tempi e metodi lavorazione vuole cooperare in proficuo e lucroso provento in[illegible] lavori, disponibilità [illegible] Inviare curriculum a: «Pubblicità Stampa 6498 — Torino». A11826

RISERVATISSIMA azienda ricerca per [illegible] Scrivere: «Pubblicità Stampa 6494 — Torino» A8026

STABILIMENTO zona Regina Margherita assume giovane impiegata lavori ufficio. Scrivere: «Pubblicità Stampa 4217 — Torino». A9581

STUDIO ingegneria civile cerca giovane disegnatore, geometra. Scrivere: «Pubblicità Stampa 8156 — Torino».

TECNICO disegnatore progettista quadri elettrici commutatori da azienda elettromeccanica. Scrivere: «Pubblicità Stampa 4208 — Torino». A96

TERRITI ingegno assume commesso ne[illegible] commesso giovane, referenziato, militesente. Scrivere: «Pubblicità Stampa 8048 — Torino». A9099

TERRITI ingegno centro assume commesso disposto migliorare. Massima riservatezza. Scrivere: «Pubblicità Stampa 8002 — Torino». A8265

DOMANDE LAVORO L. 60 per parola

ACCOMPAGNATRICE qualificata bambini, libero subito, offresi. Telef. 807-681.

AUTISTA con Lancetto offresi. Scrivere: «Pubblicità Stampa 3089 — Torino».

AUTISTA con Lancia offresi qualsiasi lavoro Torino e dintorni. Scrivere: «Pubblicità Stampa 3008 — Torino».

AUTISTA patente DE, referenziato, offresi. Scrivere: «Pubblicità Stampa 7479 — Torino». A9630

AUTISTA referenziato, patente D-E, offresi a mezza giornata. Scrivere: «Pubblicità Stampa 8061 — Torino». A11811

AUTISTA patente DE, referenziato, offresi. Scrivere: «Pubblicità Stampa 7479 — Torino». A9630

AUTISTA patente DE, referenziato, offresi. Scrivere: «Pubblicità Stampa 7479 — Torino». A9630

AUTISTA referenziato, patente D-E, offresi a mezza giornata. Scrivere: «Pubblicità Stampa 8061 — Torino». A11811

AUTISTA con Lancia offresi qualsiasi lavoro Torino e dintorni. Scrivere: «Pubblicità Stampa 3008 — Torino».

ULTIME NOTIZIE

Per la malattia di Gronchi

L'incertezza sulla ripresa delle consultazioni

Ipotesi sulla nomina del presidente designato a formare il nuovo governo - Voci e piccole polemiche

(Segue dalla 1ª pagina)

casa di Saragat e Reale. Particolarmente lungo è stato il colloquio con Reale. I due uomini politici hanno discusso insieme per due ora. A quanto si dice, essi si sono soffermati particolarmente sulle questioni programmatiche, e con speciale insistenza sulle regioni, il problema su cui nella dc sono emerse le maggiori resistenze. Reale, peraltro, ha confermato a Moro che su questo punto il suo partito non è disposto a fare concessioni. Viceversa, riguardo appunto alle regioni, i socialdemocratici sono meno rigidi. In una intervista apparsa oggi su un quotidiano romano, il segretario del psdi si limita ad auspicare «una diretta approvazione dei dettami della Costituzione in materia di regioni». Al primo posto, nel programma dei psdi, aggiunge Saragat, è il problema della scuola, che «non è soltanto di laicità, ma, soprattutto, di democratizzazione».

Alla fine del colloquio con Moro, ieri l'on. Saragat dichiarava che un completo accordo esiste tra lui e il segretario della dc sia sulla formula del governo che sul programma. Gli ambienti socialdemocratici, quindi, continuano ad essere ottimisti, anche se ammettono che la durata della crisi potrebbe prolungarsi.

Un certo ottimismo sembra diffuso anche negli ambienti autonomisti del psi. In un'intervista rilasciata a un cine-giornale americano, Nenni ha detto che il governo di centro-sinistra sarà costituito «presto, perchè portare il Paese alle elezioni nella primavera del 1963 è ciò che equivale a dire che non sarà un governo realizzamento stabile».

Gli autonomisti tendono anche a sdrammatizzare i contrasti interni esistenti nel psi. L'Avanti! di questa mattina afferma che molti giornali hanno dato un rilievo sproporzionato a una riunione (quella dell'altro ieri del direttivo del gruppo parlamentare socialista) «durata appena un quarto d'ora» e avvenuta, a parere dell'organo del psi, in un clima relativamente disteso. Ma, che il clima tra le correnti socialiste non sia del tutto disteso, lo mette peraltro in evidenza un articolo che Vecchietti, leader dei «carristi», ha scritto per Mondo Nuovo, giornale della sua corrente. In tale articolo, Vecchietti ripete le richieste, già avanzate dalla sua corrente, di un congresso straordinario qualora gli organi dirigenti del partito dovessero orientarsi verso l'appoggio o l'astensione nei riguardi di un governo che non accettasse integralmente le richieste programmatiche del psi.

Da parte sua, in un'intervista a un settimanale a rotocalco, l'on. Scelba dichiara che, se davvero si vuol fare il centro-sinistra, come minimo bisogna chiedere al psi «una pubblica dichiarazione che esso per l'avvenire non utilizzerà mai i propri voti per unirli a quelli dei comunisti, sia nelle amministrazioni locali, sia per il governo del paese». Il ministro degli Interni aggiunge che «se l'apertura dovesse fallire, non ci sarebbe che l'appello al popolo (cioè le elezioni). E, concludendo, esprime anche l'opinione secondo la quale non è assolutamente indispensabile che un governo di centro-sinistra debba essere presieduto da un uomo di centro-sinistra.

V.

Un'ora di colloquio tra Fanfani e Moro

Entro sabato sarà conclusa le consultazioni di Gronchi?

ROMA, giovedì sera.

Il presidente del Consiglio, on. Fanfani, ha avuto stamane un colloquio con il segretario della dc on. Moro. Il colloquio è durato più di un'ora.

«Entro sabato sarà le consultazioni per risolvere la crisi di governo saranno concluse»: questo ha dichiarato il portavoce del Quirinale, il quale ha aggiunto che di conseguenza le consultazioni riprenderanno o nel pomeriggio di domani o al più tardi sabato mattina. Come si sa, nell'agenda di Gronchi vi sono ora oltre undici che comprendono tutti i rappresentanti dei gruppi parlamentari.

Dichiarazioni di Saragat

Roma, giovedì sera.

Il segretario del psdi, on. Saragat, ha concesso un'intervista al *Messaggero* che la pubblica stamane.

Saragat, rispondendo ad una serie di domande, ha detto:

«Il programma del nuovo governo di centro-sinistra avrà il risultato di accordi diretti fra la dc, il psdi e il pri, accordi che non potranno non essere conformi a quanto di veramente positivo è contenuto nel programma del psi. In gran parte, le richieste avanzate dai socialisti, sia nel campo economico che nel campo della organizzazione dello Stato fanno parte del patrimonio programmatico dei partiti della sinistra democratica e in particolare dei psdi. Così, per esempio, noi socialdemocratici abbiamo sempre sostenuto la necessità di subordinare, soprattutto nel campo dell'energia, l'interesse dei privati a quello della collettività. Egualmente, abbiamo sempre affermato la necessità di una profonda riforma della burocrazia e di un decentramento amministrativo che deve trovare il suo coronamento in una corretta applicazione dei dettami della Costituzione in materia di regioni».

«E' la Costituzione che fa testo. Si tratta di interpretarla e di applicarla. Lo stesso vale per il programma scolastico che non è soltanto un problema di laicità ma è soprattutto un problema di democratizzazione».

«Mentre economicamente il nostro Paese avanza tra i primi in Europa, culturalmente segna il passo. Per quanto, poi, riguarda l'assistenza sociale si tratta di superare la situazione di vergognosa inferiorità in cui ci troviamo nei confronti dei doveri che uno Stato civile ha verso la propria collettività».

«Noi socialdemocratici siamo per definizione un partito democratico di sinistra. Avversari intransigenti di ogni forma di totalitarismo, abbiamo sempre combattuto la destra fascista e reazionaria. Diverso è il caso della sinistra democratica rappresentata dai liberali e dalla destra democristiana. I rapporti con queste forze sono di opposizione, ma di una opposizione consapevole fondata sulla salvaguardia di un denominatore comune: il rispetto per la libertà.

«Noi riteniamo necessario — prosegue Saragat — utilizzare, per una politica sociale più coraggiosa, quel tanto di volontà autonomista che già emerge nel partito socialista italiano.

«Naturalmente, in differenza (fra psi e psdi) è ancora notevole. E sbagliano coloro i quali ritengono che per il solo fatto che si realizzi una politica di centro-sinistra, si annullino le differenze e si indebolisca. I nostri impegni rigorosamente antitotalitari. Tutto ciò che concorre a migliorare le condizioni della classe lavoratrice e a consolidare le libere istituzioni giova alla forza che, come il psdi crediamo nell'indiscutibile nesso fra giustizia sociale e libertà politica».

«Non vi è dubbio che il centro-sinistra rafforzerebbe enormemente il psdi. Per noi socialdemocratici la alleanza dei socialisti con i comunisti sul terreno sindacale e anche amministrativo rappresenta un'ipoteca da cui ci auguriamo che il partito socialista possa un giorno liberarsi. In quanto alla politica estera noi siamo convinti fautori della politica di solidarietà fra le grandi democrazie dell'Occidente che si esprime sul piano difensivo nella alleanza atlantica.

«Naturalmente siamo agguerrati fervidi fautori della distensione internazionale. E lungi dal installarci nella situazione attuale, lavoriamo in accordo con tutti gli uomini di buona volontà, per creare nel mondo un nuovo stato che garantisca a tutti i popoli la sicurezza, l'indipendenza, la libertà e la pace».

La popolazione si schiera contro i dinamitardi

Viva indignazione a Parigi per gli attentati dell'Oas

Parecchi feriti, tra cui una bambina che probabilmente rimarrà cieca: essa abitava nella casa del ministro Malraux - I sicari fascisti agiscono indiscriminatamente al solo scopo di spargere il terrore - Spiegamento stanotte di carri armati e autoblinde

Parigi, giovedì sera.

Come una sfida al discorso pronunciato ieri sera dal Presidente della Repubblica per preparare l'annuncio di un prossimo accordo franco-algerino, dieci bombe al plastico sono esplose ieri a Parigi. L'Oas in sostanza vuole replicare a De Gaulle, avvertendo che la sua sorte sarà segnata se l'Algeria non sarà accolta soltanto dall'emiciclo che, di sicuro, accompagnerà un armistizio.

Le dieci bombe sono esplose fra le 17,15 e le 23,15, ma fu soprattutto fra le 18,10 e le 18,45 che un vero e proprio «festival» di plastico si produsse nella capitale. A intervalli di cinque minuti, talvolta contemporaneamente, le esplosioni facevano saltare gli apparamenti o le portinerie di alcune case dove abitano giornalisti, professori, uomini politici. Notevoli i danni materiali e parecchie le persone ferite.

La «giornata del plastico» incominciò alle 17,15 quando la prima bomba esplose al domicilio del ministro André Malraux, fermata gradualmente la piccola Delphine Renard, di 4 anni, figlia dei proprietari della casa, la quale rimarrà probabilmente cieca.

Il ministro Malraux abita con la famiglia in uno palazzina nel sobborgo Boulogne-Billancourt, della quale occupa il primo e il secondo piano. Al piano terreno abitano i proprietari della villa. Due agenti di polizia sono di guardia giorno e notte dinanzi al portone, ma non videro i criminali asportare un pacchetto sul davanzale della finestra «festival» di plastico al primo piano nella capitale. A intervalli di cinque minuti, talvolta contemporaneamente, le esplosioni facevano saltare gli apparamenti o le portinerie di alcune case dove abitano giornalisti, professori, uomini politici. Notevoli i danni materiali e parecchie le persone ferite.

La «giornata del plastico» incominciò alle 17,15 quando la prima bomba esplose al domicilio del ministro André Malraux, fermata gradualmente la piccola Delphine Renard, di 4 anni, figlia dei proprietari della casa, la quale rimarrà probabilmente cieca.

Il ministro Malraux abita con la famiglia in uno palazzina nel sobborgo Boulogne-Billancourt, della quale occupa il primo e il secondo piano. Al piano terreno abitano i proprietari della villa. Due agenti di polizia sono di guardia giorno e notte dinanzi al portone, ma non videro i criminali asportare un pacchetto sul davanzale della finestra al primo e il secondo piano. Al piano terreno abitano i proprietari della villa. Due agenti di polizia sono di guardia giorno e notte dinanzi al portone, ma non videro i criminali asportare un pacchetto sul davanzale della finestra del piano terreno, dietro la quale la piccola Delphine giocava con la bambola. L'esplosione fu tremenda. Oltre alla bambina è rimasta gravemente ferita un'anziana signora che si trovava nell'appartamento.

La notizia dell'attentato si era appena diffusa per Parigi quando si seppe che un'altra esplosione si era prodotta alle 18,10 al quinto piano di una casa della Rue La Boétie (fra la stazione di San Lazzaro e i Campi Elisi) dove abita il generale in pensione Heriard Dubreuil che Armò di recente un manifesto contro il razzismo.

Da quel momento le esplosioni avvennero l'una dietro l'altra in vari punti della capitale: alle 18,25 dinanzi l'apparamento del prof. Roger Pinto, della facoltà di legge, nel quartiere elegante di Monceau; e contemporaneamente al domicilio del colonnello De Obrio, addetto al gabinetto militare del ministro delle Forze Armate, nel quartiere di Passy; alle 18,30 nello scalo della casa dove abita il giornalista comunista Vladimiro Poenar, fortunatamente illeso.

Venti minuti dopo altre due bombe esplosero, una nella casa del «boulevard» St.-Germain dove abita il prof. Giorgio Vedel, autore della conferenza sul cloismo che era stata letta il giorno prima a tutti gli studenti di Francia durante le manifestazioni della «Giornata universitaria contro il fascismo» e l'altra in giornata della Repubblica, dove abita il senatore comunista Raymond Guyot.

Nell'attentato contro il senatore comunista si deplorano quattro feriti: tre operai e la moglie del senatore, che, visto un pacchetto sospetto sul pianerottolo, l'aveva afferrato per buttarlo nella tromba delle scale.

La reazione dell'opinione pubblica è stata immediata. Non appena si seppe che una bomba era esplosa, la gente si radunò spontaneamente dinanzi al domicilio del senatore per urlare: «Oas assassini» e proclamare che i francesi non si lasceranno intimidire dalla minaccia fascista.

Una bomba scoppiata alle 18,15 al domicilio del giornalista Serge Bromberger, del Figaro, cautelò per il pomeriggio le manifestazioni esplosive dell'Oas, che ebbero però uno strascico dopo sera con una bomba scagliata alle 22,15 contro il muro del carcere femminile de La Roquette e un'altra che scoppiò alle 23,15 dinanzi ad una sede del partito comunista.

I feriti negli attentati di ieri sono quindici, sette dei quali di una certa gravità. Fra di essi, come si è detto, la piccola Delphine, che corre il rischio di perdere la vista. Sono notevoli i danni materiali e le distruzioni, dalle quali ancora una volta hanno fatto le spese le portinerie e il mobilio degli appartamenti.

Di nuovo è dimostrato che gli uomini dell'Oas sono cattivi assassini, criminali che non esitano a far pagare agli innocenti i loro rancori politici. Il fatto infine che le bombe vengano deposte quasi a caso, per la scala, o sopra il davanzale di una finestra, ben sapendo che quando scoppieranno non colpiranno chi è preso particolarmente di mira, dimostra che gli attentatori sono dei sicari, per i quali è assolutamente indifferente che faccia una persona o un'altra.

E poichè ormai è fatto per certo l'imminente annuncio dell'accordo franco-algerino, si prevede una nuova violenta reazione dell'Oas con attentati su vasta scala.

Il governo si tiene pronto ad agire anche in caso d'una sommossa. Stanotte, a scopo evidentemente dimostrativo, una formazione corazzata della polizia con carri armati dotati di cannoncini ha percorso in lungo e in largo il quartiere di Saint-Germain-des-Près. Sono pronti ad intervenire nella sola capitale 16 autoblinde e 30 carri armati.

Loris Mannucci

La bomba nella villa di Malraux

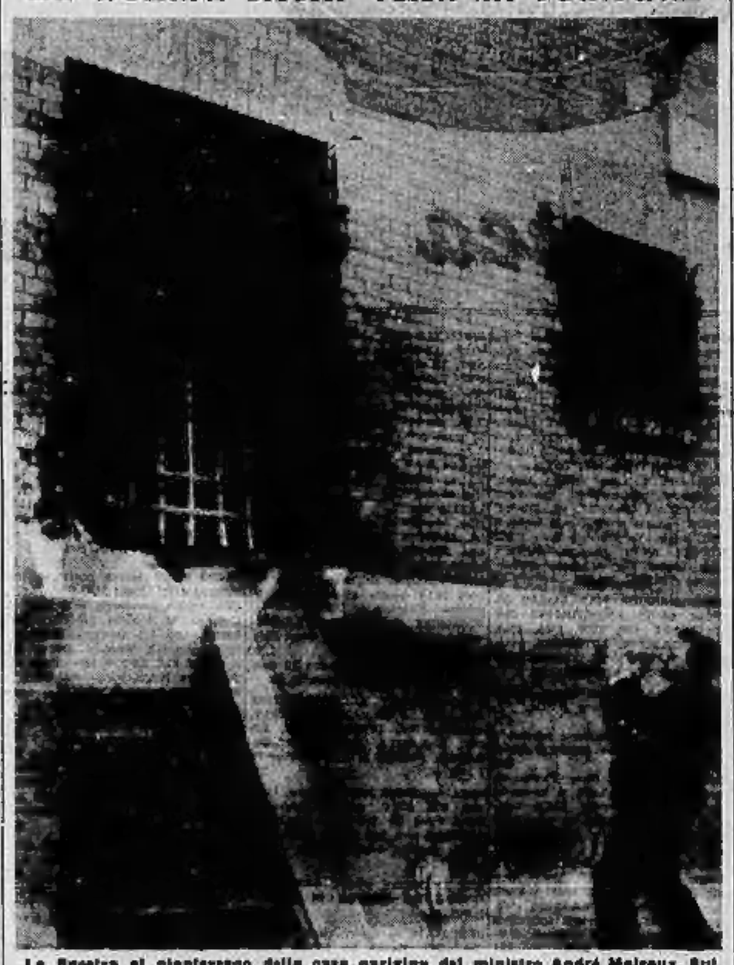

La finestra al pianterreno della casa parigina del ministro André Malraux. Sul davanzale i terroristi hanno fatto scoppiare la bomba (Tel. a «Stampa Sera»)

Le quotazioni nelle Borse

A TORINO

| VALORI DI STATO | | |

INVECCHIAMENTO NATURALE

INVECCHIAMENTO NATURALE
nel silenzio di alte cantine
in fusti piccoli di legni speciali
le acquaviti alternano a tagli sapienti
lunghi riposi.
Anni e anni e l'alchimia naturale
produce essa sola il miracolo:
le acquaviti si colorano d'ambra
e gli aromi sottili s'incorporano.
È il brandy Vecchia Romagna Etichetta Nera.

Il brandy che crea un'atmosfera

ANNUNCI ECONOMICI

OFFERTE LAVORO
L. 110 per parola

(Continua da pag. 16)

IMPORTANTE azienda cerca operaio per manutenzione presse stampi. Scrivere a «Pubblicità Stampa 3021 — Torino».

IMPORTANTE ditta Cuneese mobili alle corse abile capo verniciatore, rivoltoso sabbiatore, lattaio referenze. Scrivere: «Pubblicità Stampa 3135 — Torino». A11585

IMPORTANTE industria cerca muratore e verniciatori. Telefonare 260-373

IMPORTANTE industria legnami cerca autista patente C.D. lavoro fisso, stipendio mensile per Torino. Presentarsi C.I.L.E.T. corso Vercelli 327, Torino.

IMPORTANTE società cerca agenti qualificati e specializzati per contratto a provvigione macchine utensili lavorazione serie, perfettibilmente inseriti zona Alpignano. Scrivere: «Pubblicità Stampa F183 — Torino A6357

IMPORTANTE stabilimento meccanico assume abili radiatori e giuntatori per lavori non in serie, indispensabile ottima esperienza. Scrivere: «Pubblicità Stampa 3400 — Torino». A6347

INDUSTRIA abili impiegabili, assume lavoranti pratiche reparto taglio, limitle premilatrici se non qualificate. Affari, via Asiago 31 1278

**INDUSTRIA VICINANZE TORINO CERCA: FUCINISTA PATENTATO CONDUZIONE GENERATORI IMPIANTI; MECCANICO PRATICISSIMO OFFICINA E MANUTENZIONE IMPIANTI INDUSTRIALI; BATTILAMIERA BUONA ESPERIENZA PLURIENNALE CONOSCENZA DISEGNO; GEOMETRA O PERITO INDUSTRIALE OTTIMA CONOSCENZA DISEGNO. SCRIVERE A: «PUBBLICITÀ' STAMPA 161 — TORINO».

MACLINERISTE rettifilo, serie abilitazione, riparatori macchine, assemblatori. Ely Italia, Rivoli 22. 1039

MANIFATTURA reggiani-bretelle assume personale qualificato e apprendista. Telefonare 772-735. A5065

**MANOVALI SPECIALIZZATI, ELEMENTI CAPACI E VOLENEROSI SERGRAN. SI PRESENTARSI ITA, STRADA DEL DRUBBO 112. 1271

MOBILIFICIO Torino cerca falegname fachinatore, addita per rimessa macchina. Corsala 17. 1394

ODONTOTECNICO cerca apprendista o abile secondo. Telefonare 80-542.

OFFICINA automobili Fiat riparazioni cerca provetto meccanico e lavatore. Presentarsi via Castelgomo 1

OFFICINA commissionaria sede Torino cerca meccanici generici vetture. Indicare posti occupati, mansioni, età, pratica. Scrivere: «Pubblicità Stampa 3020 — Torino». A10864

OFFICINA meccanica cerca operaio attrezzista e giovane ragazza per facili lavori vari. Presentarsi corso Belgio 72.

OFFICINA meccanica zona Vecchi Molini cerca tornitore qualificato. Scrivere: «Pubblicità Stampa 3201 — Torino».

OPERAI e apprendisti elettricisti cercansi urgentemente, lavoro assicurato. Telefonare 296-222. A30099

OPERAIO abile taglio lamiera conto abbigliamento cercasi. Non presentarsi senza tali requisiti. Tel. ore ufficio 280-964.

OPERATORE pratico lavori banco, fresa, trapani, buona conoscenza disegno, cercasi Furian, via Cuneo 32, telefono 272-168. 20238

PETTINATRICE cerca lavorante 18enne. Telefonare 882-047. A12211

PICCOLA famiglia cerca cameriera fissa oppure a giornata. Ottimo trattamento, eventualmente, vedasi lavori pesanti. Telefonare 687-813. A31870

PROTETTO trafilata materia plastica cercasi. Scrivere: «Pubblicità Stampa 5091 — Torino». A11832

RAGAZZINO 14-15 anni, presenza decorosa, ragionevole volto studio pubblicitario per ufficio esclusivamente a commissioni. Scrivere: «Pubblicità Stampa 170 — Torino» 21044

RAGAZZO spazzacamino desiderasi specializzare impianti riscaldamento centrali. Telefonare 781-760. A10873

**SALDATORI CERCANSI. PRESENTARSI ITA, STRADA DEL DRUBBO 112.

**TAGLIATORE CONFEZIONI IN SERIE CERCA SALTON, CORSO VITTORIO ESPRESSIONARSI ORE 18-19.

TERMOIDRAULICO cerca operai 1° categoria Telefonare 251-732, ore 12-14.

TRACCIATORE carpentiere lamiere categoria, carpentieri migliorare, cercasi. Telefonare 31-871. Frederik Dedale, via Ludgaro 69. A3699

TUTTOFARE ore 8-19 cerca famiglia 4 persone adulte; possibilmente pranzo. Telefonare 772-722.

TUTTOFARE pratica, referenziata, cercasi sola Crocetta. Mattino e pomeriggio Telefonare 585-312. A5047

TUTTOFARE referenziata cercasi ore mattino persona sola. Telef. 577-690, ore ufficio. A6000

VERNICIATORI, Rettori e tuttofare esclusivamente qualificati carrozzeria automobili automatica. Presentarsi via Gioberto 35 A10105

IMPIEGATI, RAPPR.
L. 120 per parola

AUTORIGAMMI ambosessi agenzia di vendita introdotto clientela Piemonte cerca assumi. Scrivere referenziato: «Pubblicità Stampa 7482 — Torino». A3621

**BIANCHI LEONARDI ATTENDERE A GEOMETRI PROFESSIONISTI INTRODOTTI EDILIZIA PALEOMANERIE OPERANTI ZONE ASTI, ALESSANDRIA, VERCELLI, CUNEO, BIELLA, RAPPORTO PUDICIARIO. MASSIMA RISERVATEZZA, NOTEVOLI UTILI. SCRIVERE: «PUBBLICITA' STAMPA 5011 — TORINO».

AZIENDA leganti importantissima ricerca agenti già introdotti edilizia Piemonte anche ambulanti, zona Torino e provincia. Scrivere: «Pubblicità Stampa 5033 - Torino». A11830

BIELLA organizzazione vendita assumi direttamente consumatore ambosessi rappresentanti Pubblicazione Gazzetta 1171/6. Gratis. 30968

BERSANI agenti per Torino provincia rappresentanza impresa commerciale edili industriali materiali conglomerizzati. Ottimo guadagno. Scrivere: «Pubblicità Stampa 5052 - Torino».

BIELLA organizzazione vendita assumi direttamente consumatore ambosessi rappresentanti Pubblicazione Gazzetta 1171/6. Gratis. 30968

CERCANSI giovani rappresentanti e concessionari specialità farmaceutiche Piemonte, Lombardia, Veneto. Scrivere: «Pubblicità Stampa 7499 — Torino». A...

DITTA profumeria cosmetica cerca introdotti Piemonte, Liguria, Lombardia. Scrivere: «Pubblicità Stampa 10 — Milano». 30962

EDITRICE libri varia e periodici cerca Alessandria, Cuneo, Novara, Vercelli, Asti, agenti profonda conoscenza zona rappresentanza. Scrivere: Rhona, Casella Postale 273, Roma 31033

ESAMINERE ga importante ditta rappresentanze in esclusiva, anche in proprio, disponendo locali ufficio. Scrivere: «Pubblicità Stampa 7443 — Torino».

**MURIANNI FERRUCCIO CERCA VENDITORI PER TORINO E PROVINCIA. TELEFONARE 30-431. A5838

INDUSTRIA pomata pelle, cerca rappresentante introdotto migliore clientela Piemonte-Liguria. Referenziare immediatamente. Scrivere: «Pubblicità», Casella 240 C, Vicenza. 31119

INDUSTRIA nazionale prodotti alimentari, sede in Torino, a seguito grandioso programma pianificazione e sviluppo vendite, lancia nuovi prodotti largo consumo ed conseguente ampliamento organico, cerca 7 giovani venditori ditta cinta. Richiedesi: serietà, dinamismo, possibilità autoscuola. Offre: retribuzione, corso istruzione, possibilità successivi quadri ispettivi. Manoscritto dettagliando ai «Pubblicità Stampa 204 — Torino». A...

PRODOTTO alimentare buona clientela alimentari drogheria tabacchi, cercasi piazzista visiti regolarmente clientela anche per altra ditta. Presentarsi v. Cavour 46.

RAPPRESENTANZE disponibili, specialisti abbigliamento specialità antifriggine collamidiche. Scrivere: «Pubblicità Stampa 4194 — Torino».

SIGNORINA o signora 25-35 anni munita [illegible] e volitura per serio disgravo lavoro vasta clientela Torino stipendio provvigione cercasi. Scrivere precisa anno 31794 Rovata, Ferro postale Brescia. 30947

SOCIETA' elettrodomestici cerca agenti provincia Asti e parte provincia Torino residente in detta zona, ammessa, con automezzo. Stipendio, provvigioni, gratis, prove al ricevuto gioco macchina. Scrivere: «Pubblicità Stampa 2209 — Torino». A9096

SMARRIMENTI
L. 110 per parola

MANCIA di [illegible] settor bianco-arredo anni 10, unico affetto persona analisca. Telefonare [illegible] 760-361.

INFORMAZIONI
L. 100 per parola

A ACCERTAMENTI infondati investigazioni precontrattuali, informazioni riservatissime, Via Quintz 20, tel. 682-210, 852-878. 226

ABBIATE presente istituto specializzato informazioni private, precontrattuali, accertamenti. Polmanni, telefono 876-109 Accademia Albertina 1. 7188

ACCERTAMENTI accurati, integrali, informazioni ovunque Mondial. Cavour 8, telefono 521-131. 998

ACCERTAMENTI integrali, corrispettivi, informazioni ovunque. «Italcol», Madama Cristina 113, telefono 687-674.

DITTADINI dell'Ordine. Dal 1870, Adres Doria 9, telefoni 41-100, 541-849, 524-8741 indagini precontrattuali, private, commerciali, Italia, estero.

INFORMITALIA. Istituto nazionale informazioni, controlli, indagini infoitalia. Sede esclusiva Santa Teresa 10, telefono 511-024. 30947

AUTOMOBILI
L. 120 per parola

A.A.A. AUTOSOCCORRITORI Fiocchi, piazza Statuto 24, tel. 435-822, 625-902 via Saluzzo 1, tel. 687-649, immediate più convenienti, massima valutazione anche su autovetture incidentate. 1399

A.A.A. AUTOSOCCORRITORI immediate e condizioni vantaggiosissime Ilma, via Marconi 18, telefono 45-979.

A.A.A. SOFIT, Lagrange 45, telefono 513-670, autosoccorritori, anticipazioni ritiri.

A. AUTOSALONE Andrea Doria 18, telefono 42-730, assortimento d'autoveicoli esteri Lancia, Lotus, Triumph 2000, Zephir, Cryslar Lancer, Fiorino Zagato, Montreal, Appia '59, Appia Zagato coupe nuova, Giulietta '58-'57, Alfa 1900, Fiat 1500, 1400, 1900. Autodistanza autoveicoli recenti. 1168

A [illegible] vendo Aurelia B 12, Alfa 1900 berlinetta e nuova Sisa 1325, telefono 890-138. 42

ABBIAMO Alfa Romeo 750, Giulietta Sprint, T.I., Appia 1-3-59, 1100 familiare, diverse 1100, 600, 500, permute, rateazioni. Corso Palermo 88, tel. 293-903.

ABBIAMO Appia II III, Fiamma Touring, normali, Mercedes 300 SL, 220 Eroptone, Opel 1500, Volkswagen diverse, Giulietta TI, spider, 1900 GL, 1800, 1300, TV spider, familiare, 600. Autosalone Porta Nuova, Volta 2, telefono 46-681. 41

ABBIAMO assortimento auto 1300, 1100, 600, 500, Bianchine, olomb, rateazioni 12 mesi. Autosalone, Vinzaglio 6. 28

ABBIAMO automobili ogni tipo, diversi spider, vare occasioni, Ilma 1100 **ACCORDIAMO** rapidamente anticipi prestiti su autoveicoli. Abo, piazza Bodoni 1 p. telefono 521-282. 32868

AFFARE, unico proprietario vende Alfa Sprint, T.I., Appia 1-3-59, 1100 familiare, diverse 1100, 600, 500, permute, rateazioni. Corso Palermo 88, tel. 293-903.

AFFARE Appia II III, Fiamma Touring, normali, Mercedes 300 SL, 220 Eroptone, Opel 1500, Volkswagen diverse, Giulietta TI, spider, 1900 GL, 1800, 1300, TV spider, familiare, 600. Autosalone Porta Nuova, Volta 2, telefono 46-681. 41

AFFARE assortimento auto 1300, 1100, 600, 500, Bianchine, olomb, rateazioni 12 mesi. Autosalone, Vinzaglio 6. 28

AFFARE automobili ogni tipo, diversi spider, vare occasioni, Ilma 1100

ASSORTIMENTO camionetti, autocarri normali, ribaltabili, 640 quattro ruote motrici, ricambi normali, elaborati, autocarri, Rimorchi, porvigioni, gratis, prove pompe [illegible]. Bonetto, Pianezza 20-307. 96

AUSITA Austin - Austin. Cerchiati nazionalizzate, Rackastre per il Piemonte, Autorizzato, via Aurelio Saffi 24, telefono [illegible] 127

AUTOGARENZIA Genisia, Ormeavallo 3, telef. 774-236, [illegible] 11, 22, [illegible] sprint, familiare, 900 Viganella, 1500 semiscoperto, 1800 B, 103 TI, 54, Belvedere, furgone 1[illegible], [illegible] 103 pistole.

AUTOGARENZIA Lagrange 15, tel. 538-652 compra pagando massimo qualsiasi vettura. 85

**AUTOGARRI AUTOVETTURE IN ACQUISTO O PROPRIETA' FINANZIARIO CONTEMPORANEAMENTE. CEMIATO, DOMANI RE UMBERTO 3. 1128

AUTOGARRI nuovi ed occasioni Alfa 2000, 2 anni rivaltabili, Cesiano, nuovo Giulio [illegible] III. Telefono 21-077.

AUTOCARRO con cassone lungo 100 qli, vendesi. Telefonare 294-018. A10615

AUTOMOBILI Acquisti, vendita, rateazioni! Italiana, estere, serie, fuoriserie, rivolgersi al 43-535 Autosalone Tesoriere, Roma 337 bis.

AUTOMOBILISTI, in Alfa Francia acquisti autoricambi, sovrapprima promozioni stupendissimi, zopio ritiro, lunga rateazione, pagamento immediato. Premio esclusivo. Andrea Doria 19, tel. [illegible] 512-173.

AUTOMOBILISTI, prima di comperare, cambiare, visitate l'autosalone via Vigone 44, vi convincerete. 838

AUTOMOLEGGI Autopiazza [illegible] motor Alfa 2000, 600 D, 1400 sport. Telefono 687-814.

AUTOMOLEGGIO Duchessa Jolanda 32, telefono 773-965: 1800, 1100 B, 600, Multiple, 500. 1164

AUTOMOLEGGIAMO al «Moderno» vecchi 600, 600 D, 1400 H. Tel. 776-881.

AUTOMOLEGGIAMO nuove 500, 600, 1100, 1200, 1800. Mignon, tel. 80-564.

AUTOMOLEGGIAMO nuove 500, 600, 1100, 1200, 1200 familiare, 600 multiple, 600 furgoncini, permettasi con veicolo o senza, facilitazioni pagamento. Telefonare 687-814. 20

AUTOSALONE BARBERO 18: GARANZIA, ESPERIENZA, SERIETA'. COMPRO: VETTURE, TESSOLI INDUSTRIALI, RATEAZIONI, SOLLECITE OPERAZIONE. TELEFONARE 30-966.

AUTOTORINO Commissionaria [illegible] Austin, consegna abilitata lavorata cromatura spider. Fabrizio Paganini 11, telefono 553-454; accademia Albertina 3, telefono 882-710; Unione Sovietica 22, telefono 587-600.

BMW 700 in vettura che adatta linea perfetta e prestazioni sorprendenti, nelle versioni berlina, coupé, sport. Consegna speciale Commendatori. Concessionaria Rabbi, Via Onorio 64. 530

CAMPAGNONI Fiat Panino 600 T, nuovo tipo, portata qli. 5,50, [illegible] T cambio 12 m. Fronte consegna, rateazioni. I veicoli si possono provare presso l'Agenzia in corso Tassoni 47, Torino.

CASA della [illegible], servizio Abarth, installazioni, trasformazioni, riparazioni. Cino Antonio [illegible] 37, tel. 279-961.

CASELLA personal privato vende Sunbeam 1361, affare. Via Torricelli 4. 883

CITROEN ID 19 occasione, garanzia, vende [illegible] Commissionaria Citroen, [illegible] 518-261, 765-678 49

COMMISSIONARIA FIAT-LANCIA 21: SCEGLIE VASTO ASSORTIMENTO 200, BELVEDERE 600, 1100, 1500, 1800, 2100, GIULIETTE, AUTOGARRI, MASSIME RATEAZIONI, ASSISTENZA. CORSO UNIONE SOVIETICA 21.

COMPRO contanti autoveicoli recenti, pagando massimo. Mezza dozzina, Alfa 136. 421

CONCESSIONARIA [illegible] vetture commerciali pertanto, provvigione collegio subito. Vigone 44. 788

CRATAU rivaltabili, Super Taurus, rimorchi Viberti rivaltabili e cassonati, vendesi. Rubino, corso Giulio Cesare 213. Telefono 21-077. 1139

DAFFARAGNONE vendo 600 D. Telefonare 276-671. A9677

FIAT-LANCIA commissionaria v. Nizza 30, telefoni 683-661, 683-662. Mostra mercato camione, autoveicoli nuovi e usati, esposizione permanente autovetture serie, fuoriserie. Diversi autocarri cornuti e ribaltabili, grandi, medi e piccoli. Camioni, rateazioni fino 18 mesi. 114

FIAT [illegible] 600, 1200. Autocarri 1100, 615N, Leoncino, Tigrotto, 643N, 682N2, 680, Zerbino, Tunisi 190, tel. 670-092.

FIAT 1100 6 qli., Fiat 1500 7 qli., M.V. 1106 10 qli., ottime condizioni. Casalari, via Nizza 93. 1327

FIAT 1300, 6 mesi, nuova e permutasi con altra vettura. Tel. 427-576

FIAT sovvenzioni auto case terrani massima valutazione, celerità. Tel. 371-038, 892-900. 2175

FLAVIA 6 mesi, Fiamma berlina e GT, Touring, ottima occasione. Semplice compravendita Lancia, p.za Adriano 5, telefoni 31-110. 1276

FIRME manovratori, organi sterzo, officina specializzata accisa, via Vigone 44, telefono 30-668. 1046

FUNERMARIO Austin Morris vendo berlina A/60 6 mesi. Richiesta 770.000. Telefonare [illegible] 901

GIARDINETTA [illegible], ogno bellissima, 1100 E, perfetto ordine privato. Telefonare 443-578. A1[illegible]

GIULIETTA Sprint 1958, 2800 6 mesi, bianco, 25 d'mes, Simca Monaco 1959, Appia III el. II 1957 vende via Rosa 25.

IPITAUTO, Sai Quintino 4 bis, vendesi Fiat 1100 familiare, 1957, 1958, 1959, Lambretta 125 autoveicoli.

INNOCENTI-AUSTIN Bertone, cambiata Spider consegna settembre pagamento fino 30 mesi prove personale sperimentazione Auto Torino, Principe Eugenio 11, telefono 553-454, Accademia Albertina 3, telefoni 882-710. Unione Sovietica 22, telefono 587-600. 2066

LANCIA Commissionaria Benedetto e C. offre: specializzata in [illegible] 3, tel. 41-444, e succ. Adriano 8, telefono 832-195. Officina ed accessori, piazza Adriano 8, tel. 34-110.

L'AUTOMOBILE dell'amato di via Vigone 44 è sempre a disposizione del pubblico. Visitatelo. 758

OCCASIONE Giulietta TI 1961, ottime condizioni, vendesi rateazione. Corso Ditaliae Sovietica 91. 1360

OCCASIONE vendo camioncino 10 quintali originale ELR. Via Lucento 38.

OCCASIONISSIMA MOLTISSIME [illegible] 600, 800, FAMILIARI, MULTIPLE, [illegible] TOPOLINI, 1500, APPIA, GIULIETTE, FURGONCINI, GARANZIA, PERMUTE, RATEAZIONI, VIGONE 44. 158

OCCASIONISSIMA Appia, Giulietta, 1300, 1500, 600 C, permute, rateazioni. Carlo Felice 67. Telefonare 46-007.

OTTIMA nuova 500 (1959), chiusa 800 (1958) perfetto ordine privato. Telefonare 482-575. A8823

**PER MACCHINE USATE CON TUTTO, RIVOLGETEVI SEMPRE IN VIA VIGONE 44. 1156

PRENOTATE la nuova vettura coupé 750, spider Vignale per visione presso agenzia, Vigone 44 1054

PRIVATO causa ritiro patente vende autocarro Talbot mezzo tonn. ben tenuto. Telefonare ore pasti 788-354.

PRIVATO vende bellissima Appia III serie, recente, perfettissima, inutile. Telefonare 46-007. 1079

PRIVATO vende privato Fiat 1100 Export, 8 mesi. Telefonare 321-238.

PRIVATO vende ottima 600 fine '57, Telefonare 56-883. A1[illegible]

PRIVATO vende Fiat Telefonare 681-941 ore pasti. A1[illegible]

PRIVATO vende 600 '57 come nuova, garanzia. Telefonare 772-494.

PRIVATO vende 600 '60 bellissima. Telefonare 772-494. A12[illegible]

PRIVATO vende 1100 B '60 bellissima. Telefonare 772-494. A8948

PRIVATO vende 1300 Fiat bellissima. Telefonare 772-494. A8946

PRIVATO vende 500 D betoniera rateizzabile nuovo con garanzia. Telefonare 772-494. A8948

PRIVATO vende 1500 coupé Pinin Farina, 9 mesi. Telefonare 343-518.

RARITA' 108 B 1960, radio, fabrv, km. 18.000, garanzia. Torricelli 4.

URGE vendere 108 1959 unico proprietario, qualunque prova. Via Claviesse 58.

VENDESI con garanzia 600 '59-'58-'60 personale. Torricelli 4. 833

VENDESI 600 D somestrale. Telefonare 597-500 ognora 272-058. A7844

VENDO autocarro Piemonte doppia trazione, ribaltabile. Telefon. 8, Bagliasio (Asti). 1327

VENDO Fiat 1900 nuova, [illegible] Fiat 1100 Giardiniera 4[illegible] rateizzo, Dauphine, Appia I serie, perfetta. Via Cimarosa 398-777. 17

VENDO Super Taurus rimorchiato, cassonetti 1100 20 qli., 1100 7 qli., Leoncino, vetture revisionate a nuove. Via Cimarosa 87, telefono 278-871. 963

VENDO furgoncino pubblicitario. Telefonare 774-236. 554

VETTURE, PICCOLI COMMERCIALI, CAMION LEGGERI COMMERCIALIZZATI PRESSO L'UNICO CONCESSIONARIO DELLA ZONA, TEL. [illegible] AUTOMOBILISTICA, VIA PIAVE 87, TELEFONO 644-796. 1[illegible]

VIA Torricelli 4, trovervia vettura usata con garanzia, Giulietta, 102, Appia, 600, 500, eventuali permute. 1[illegible]

VOLTURAMA colossonno 500, schermi inclinabili 600, [illegible], 1100, quadrifamiliare. XX Settembre 69 angolo Garibaldi, telefono 651-218. 1169

600, 600, 1400, 1900 ottime condizioni privato vende Telefonare 512-478 via Giovanni 17. A1[illegible]

1400 B nuova '57, 2100 '60 perfetta stadirona vendo Nizza 125. Telefonare 650-128. 43

1400 B anni '57, '58 unici proprietari perfette condizioni permuto, facilitazioni. Via Nizza 37. 1178

OCCASIONE MOTO SPORT
L. 120 per parola

ASSOLUTA novità scooter mezza patente cilindrata rackmarati Garelli, Rotamotori, Rizzato, Brescia 44, telef. 272-810.

ASSORTIMENTO occasioni Guzzi, Gilera, Motobi, Ducati, Mondial, Vespa, Lambretta, Innocenti, Iso, Parilla, Benelli, Rumi, Italiamoto, Capriolo, Aspes, Testi, Ancillotti, Bianchi, Morini, Puch, Ilo, Motom, Motoconfort, Laverda, Aermacch